

Taija Lappalainen

**OULUN KAUPUNGIN KOIRAPALVELUJEN KEHITTÄMISSUUNNITELMAN
PÄIVITYS**

OULUN KAUPUNGIN KOIRAPALVELUJEN KEHITTÄMISSUUNNITELMAN
PÄIVITYS

Taija Lappalainen
Opinnäytetyö
Kevät 2015
Maisemasuunnittelun koulutusohjelma
Oulun ammattikorkeakoulu

TIIVISTELMÄ

Oulun ammattikorkeakoulu

Maisemasuunnittelun koulutusohjelma, Viheraluesuunnittelun suuntautumisvaihtoehto

Tekijä: Taija Lappalainen

Opinnäytetyön nimi: Oulun kaupungin koirapalvelujen kehittämissuunnitelman päivitys

Työn ohjaaja: Pirjo Siipola

Työn valmistuslukukausi- ja vuosi: Kevät 2015

Sivumäärä: 29 + 95

Oulun koirapalvelujen kehittämissuunnitelma täytyi päivittää vuoden 2013 kuntaliitosten myötä kattamaan koko uuden Oulun asukkaiden tarpeet. Vanha suunnitelma oli tehty vuonna 2009 ja siinä oli suunniteltu koira-aitausverkoston sekä muiden koirapalvelujen kehittäminen kanta-Oulun ja Yli-kiimingin alueille. Kuntaliitoksessa yhdistyivät Oulu, Yli-Kiiminki, Haukipudas, Kiiminki, Oulunsalo ja Yli-li. Työn tilaajana oli Oulun kaupungin Ympäristö- ja yhdyskuntapalvelujen katu- ja viherpalvelut.

Työn tavoitteena oli saattaa koirapalvelujen kehittämissuunnitelma ajan tasalle. Vanhan suunnitelman tiedot ja lähteet tarkistettiin ja täydennettiin. Koirapalvelujen nykytilanne kartoitettiin maastokäynnein ja asukaskyselyllä, josta saatiin myös tietoa uusien palvelujen tarpeesta. Kaupungin koirapalvelujen tilannetta verrattiin muiden Suomen suurimpien kuntien kanssa ja niille lähetettiin sähköpostikysely koirapalveluista uusimman tiedon saamiseksi.

Työn tuloksena on uusi päivitetty koirapalvelujen kehittämissuunnitelma 2014–2039, jossa on kuvattu koirapalvelujen lähtökohdat sekä kehittämissuunnitelman periaatteet. Koira-aitausverkostosta on kartat ja kohdekortit sekä toimenpideaikataulu, joka ulottuu vuoteen 2039. Kehittämissuunnitelma on julkaistu Oulun kaupungin internet-sivuilla.

Koirapalvelujen kehittämissuunnitelma palvelee kaupungin viheralueiden suunnittelua ja helpottaa kustannusten hallintaa. Suunnitelmasta voidaan tarkistaa koirapalvelujen tulevat kehityskohteet ja niiden perustelut ja siten paremmin vastata asukkaiden toiveisiin. Työstä voidaan ottaa myös mallia muiden kaupunkien koirapalvelujen suunnitteluun.

Asiasanat: koira, viheralueet, ulkoilu, julkiset palvelut, jätehuolto

ABSTRACT

Oulu University of Applied Sciences
Degree Programme in Landscape Planning, Option of Landscape Design

Author: Tajja Lappalainen

Title of thesis: Update of Development Plan for Dog Services in City of Oulu

Supervisor: Pirjo Siipola

Term and year when the thesis was submitted: Spring 2015 Number of pages: 29 + 95

The development plan for dog services of Oulu needed to be updated due to consolidation of municipalities in the beginning of 2013. The old development plan had been made in 2009 and it included the development of dog parks and other dog services provided by the city in Oulu and Ylikiiminki areas. In the consolidation the municipalities of Oulu, Ylikiiminki, Haukipudas, Kiiminki, Oulunsalo and Yli-li were merged into the new city of Oulu. The mandator of the thesis work was the urban and environmental services of the environment office of Oulu.

The objective of the work was to revise the development plan for dog services and supplement its content. The present situation was established with reconnaissance surveys and an internet questionnaire study made for the citizens. The situation in Finland's largest municipalities were inquired via e-mail and then compared with Oulu.

The result is the new updated version of the development plan of dog services 2014-2039 which describes the premises for dog services and the principles of the development plan. There are maps of the dog parks for each wide area of the city with descriptions for every dog park and a schedule of improvements. The development plan has been published on the city of Oulu website.

The development plan of dog services serves the planning of parks and greenspaces and managing of costs. In the plan one can check the new developments of dog services and their premises and so it helps in responding to citizens' feedback. The work is also an example of how a development plan of dog services can be planned for other cities.

Keywords: dog, park, recreation, public service, waste management

SISÄLLYS

TIIVISTELMÄ.....	3
ABSTRACT.....	4
SISÄLLYS.....	5
1 JOHDANTO.....	6
2 KOIRAPALVELUJEN JÄRJESTÄMINEN.....	8
2.1 Koirapalvelut Suomessa.....	8
2.2 Koirapalvelut muualla Euroopassa.....	9
3 OULUN KAUPUNGIN KOIRAPALVELUT.....	11
4 AINEISTO JA MENETELMÄT.....	12
4.1 Koirapalvelujen kehittämissuunnitelma 2009.....	12
4.2 Suomen Kennelliiton julkaisut.....	12
4.3 Koirapalvelukysely.....	14
5 TULOKSET JA JOHTOPÄÄTÖKSET.....	15
5.1 Internet-kyselyn tulokset.....	15
5.2 Koirapalvelujen tilanne Suomen kymmenessä suurimmassa kunnassa.....	20
5.3 Kehittämissuunnitelman päivittäminen.....	21
6 POHDINTA.....	26
LÄHTEET.....	27
LIITTEET.....	30
LIITE 1 Koirapalvelujen kehittämissuunnitelma 2014-2039.....	30
LIITE 2 Oulun kaupungin koirapalvelukysely.....	117
LIITE 3 Sähköpostiviesti Suomen suurimmille kaupungeille.....	123

1 JOHDANTO

Oulun kaupunki sekä Haukiputaan, Kiimingin, Oulunsalon ja Yli-lin kunnat yhdistyivät vuoden 2013 alussa uudeksi Ouluksi. Yli-Kiiminki ja Oulu olivat yhdistyneet aiemmin vuoden 2009 alussa. Kuntaliitosten myötä kaupungin pinta-ala on laajentunut ja asukasluku kasvanut. Koirien määrä on kasvanut samalla ja kaupungilla on syntynyt tarve päivittää koirapalvelut kattamaan koko uuden Oulun erilaiset alueet ja asukkaiden tarpeet.

Kaupungin tarjoamia koirapalveluja ovat pääasiassa koira-aitaukset ja roska-astiat, joiden lisäksi on koulutuskenttiä ja muita harrastusalueita. Kaupunki tarjoaa myös eläinlääkäripalvelut ja -päivätyksen sekä hautauspaikan lemmikkieläimille. Muilla paikkakunnilla on myös virallisia koirametsiä ja -uimarantoja, jotka luetaan myös koirapalveluiksi.

Työn tavoitteena on päivittää koirapalvelujen kehittämissuunnitelma ajan tasalle ja tarkastella uusien palvelujen mahdollisuuksia Oulussa. Päivityksessä käydään läpi koirapalvelujen nykytilanne, verrataan sitä muiden Suomen suurimpien kuntien tilanteeseen ja tarkistetaan koirapalvelujen yleiset periaatteet. Lisäksi kuntalaisia osallistetaan kyselyllä. Tulosten ja vanhan suunnitelman pohjalta kootaan uusi pitkän aikavälin koirapalvelujen kehittämissuunnitelma. Yhtenäiset koirapalvelujen sijoitus- ja suunnitteluperiaatteet helpottavat viheralueiden suunnittelua ja kustannusten hallintaa sekä takaavat kuntalaisille tasapuoliset palvelut.

Työn tilaaja on Oulun kaupungin ympäristö- ja yhdyskuntapalvelujen katu- ja viherpalvelut, jonka puolesta ohjausryhmässä olivat maisema-arkkitehti Mirjam Larinkari, suunnitteluhortonomi Päivi Latvalehto ja kaupunginpuutarhuri Heikki Pulkkinen. Sivistys- ja kulttuuripalvelujen liikuntapalvelujen edustajana ohjausryhmässä oli suunnittelija Satu Kiipeli. Opinnäytetyön ohjaavana opettajana oli Pirjo Siipola.

KESKEISET KÄSITTEET

Koirakko – ihmisen ja koiran muodostama pari, kokonaisuus.

Koiraharrastus – Koiran kasvatus, kouluttaminen ja/tai sen kanssa harrastaminen. On myös yhtä kuin kynologia, joka on koiria sekä niiden kasvatusta ja jalostusta tutkiva oppi.

Koiraharrastaja – henkilö, joka omistaa koiran tai joka hoitaa koira tai harrastaa sen kanssa.

Koirapalvelu – palvelu koirille ja koiraharrastajille. Kuntien koirapalveluja ovat koira-aitaukset ja koiraharrastukseen tarkoitettut muut alueet ja toiminnot sekä niiden ylläpito. Myös yleiset roska-astiat ja niiden ylläpito lasketaan koirapalveluksi. Yritysten tarjoamia koirapalveluja ovat muun muassa erilaiset hoito- ja koulutuspalvelut. Ala on kasvava ja uusia palvelumuotoja syntyy koko ajan yksityiselle sektorille.

Koira-aitaus – aidattu alue, jossa koiria saa pitää kytkemättömänä

Koirapuisto – aidattu alue, jossa koiria saa pitää kytkemättömänä; viihtyisämpi ja laajempi verrattuna koira-aitaukseen.

Koirametsä – laaja, aitaamaton alue taajaman ulkopuolella, jossa koiria saa pitää kytkemättömänä.

Koirauimaranta, koirauimapaikka – koiran uittamiseen osoitettu ranta-alue. Koirauimaranta ja -paikka voi olla aidattu tai aitaamaton.

Koirapolku – ulkoilureitti, jolla koira saa ulkoiluttaa. Polulla ulkoilutus voi olla sallittua myös kytkemättömänä, jos polku on aidattu tai taajaman ulkopuolella.

Koiralatu – hiihtolatu, jolla koiran kanssa hiihto on sallittua.

2 KOIRAPALVELUJEN JÄRJESTÄMINEN

Koira on ollut ihmisen apuna muun muassa metsästyksessä, tuhoeläinten torjunnassa ja karjan paimenuksessa sekä toiminut vahtina ja vetoapuna vuosituhansien ajan (Dewey & Bhagat 2002, viitattu 23.3.2015). Nykyään koiria käytetään myös erilaisiin virka-, palvelus- ja pelastustehtäviin yhteiskunnan hyödyksi sekä opas- ja avustajakoirina esimerkiksi näkö- ja kuulovammaisille sekä diabeetikoille. Kaverikoirat tuovat piristystä ihmisille erilaisissa laitoksissa sekä hoiva- ja päiväkoideissa. (Suomen Kennelliitto 2015, viitattu 23.3.2015.)

2.1 Koirapalvelut Suomessa

Suomessa on noin 650 000 koiraa ja kennelliiton arvion mukaan joka viidennessä taloudessa on koira (Suomen Kennelliitto 2015, viitattu 23.3.2015). Koiranomistajat selviytyvät elämänmuutoksista ja toipuvat nopeammin sairaudesta kuin muu väestö (Langinvainio, Joutsenniemi, Pankakoski 2014, 35). Koiran omistaminen lieventää myös sydänsairauksien vaikutuksia ja lisää liikunnan määrää (Beck & Katcher 1996, 8; Jääskeläinen 1999, viitattu 8.5.2015).

Jos keskikokoisessa taloudessa arvioidaan olevan kaksi asukasta, koiran kanssa eläviä on jo yli miljoona suomalaista. Koirat tuovat hyvinvointia omistajilleen ja niinpä koiraharrastuksen vaikutuksilla on laajuudessaan jo kansanterveydellistä merkitystä (Jääskeläinen 1999, viitattu 8.5.2015). Koiraharrastusta tulisikin tukea rahoittamalla koirapalveluita samoin verovaroin kuin muitakin kuntien tarjoamia liikunta- ja harrastuspalveluita (Mennola & Järvenkylä 1998, 9).

Koiraveroa on alun perin alettu kerätä vesikauhuisten kulkukoirien aiheuttamien vahinkojen korvaamiseksi 1800-luvun lopulla (Sjöholm 2013, viitattu 3.5.2015). Nykyään kunnat saavat itse päättää verottavatko koiria. Koiraveron enimmäissumma koiraa kohti on rajattu 50 euroon. (Laki koiraverosta 590/1979 1 § ja 3 §.) Veroa perivät enää Helsinki ja Tampere (Sjöholm 2013, viitattu 3.5.2015).

Koiraharrastajia on kaikissa tuloluokissa, eri koulutustasoilla ja ammateissa sekä kaikissa sukupolvissa (Bäcklund 2000, 7). Koska koiraharrastajat ovat hyvin monimuotoinen ryhmä, tarvitaan erilaisia palveluja eri tarkoituksiin. Koirapalvelut ovat käyttäjilleen hyvin tärkeitä (Lappalainen 2014, 44).

Kunnat voivat tukea koiraharrastusta huomioimalla koirapalvelut kaupunkisuunnittelussa. Lisäksi kuntien on järjestettävä eläinlääkäripalvelut ja -päivystys alueellansa olevia kotieläimiä varten sekä osoitettava paikka kuolleiden eläinten hautaamiseen ja hävittämiseen (Terveydensuojelulaki 763/1994 24 §; Eläinlääkintähuoltolaki 765/2009 11 § ja 13 §). Myös eläinsuojelulaki kehottaa edistämään eläinten hyvinvointia (Eläinsuojelulaki 1996/247 3 §).

Järjestyslain (612/2003) 14 § määrää, että koira on pidettävä kytkettynä taajama-alueella. Taajaman ulkopuolella hallinnassa oleva koira saa olla vapaana, kunhan se ei häiritse rauhoitettuja riis-taeläimiä ja hihna on mukana (Metsästyslaki 615/1993 51 §). Kaupunkialueella koirat saavat juosta vapaana, temmeltää ja käyttäytyä lajinomaisella tavalla keskenään vain koira-aitauksissa. Siellä myös koiranomistajat voivat luoda sosiaalisia kontakteja samanhenkisten ihmisten kanssa. Kun koirille on alueita, joissa ne voivat olla vapaana, kiinnipitovelvollisuutta kunnioitetaan paremmin (Guillaume 2009a, viitattu 7.5.2015). Lisäksi kun koirille suunnatut ulkoilualueet ja -reitit on selkeästi osoitettu, se auttaa myös koirattomia huomaamaan koirille sallitut alueet.

Koiranomistajalla on vastuu koiransa hyvinvoinnista ja siitä, ettei koira aiheuta kohtuutonta harmia ja vaivaa kanssaihmisille ja yhteiskunnalle. Siistit ja hyvin hoidetut ulkoilutusalueet edistävät myönteistä mielikuvaa koiraharrastuksesta. Joka keväinen keskustelu keräämättömistä koirien jätöksistä kuitenkin osoittaa, etteivät kaikki toimi kuten lakikin määrää (ks. Järjestyslaki 612/2003 14 §; Jätelaki 646/2011 72 §, 73 §). Kunnilla ja koiraharrastajilla on haaste saada koirien jätökset oikeaan paikkaan eli roska-astiaan.

Joissain kaupungeissa koirille on erikseen omat jätösastiansa ja koirankakkapussit jaetaan ilmaiseksi jätösten keräämisen helpottamiseksi. Jopa koiravessoja on. (Ilén 2009, viitattu 7.5.2015; Tampereen kaupunki 2011, 29.) Koiran jätösten kompostointia on yritetty Turussa, mutta kompostoreihin eksyi muutakin kuin maatuvaa jätettä (Nuora, sähköpostiviesti 22.4.2014).

2.2 Koirapalvelut muualla Euroopassa

Koiraongelmat painottuvat suuriin kaupunkiin, joissa onkin aloitettu aikoinaan ensimmäiset järjestelmälliset toimet ongelmien ratkaisemiseksi – yleensä koiraharrastajien aloitteesta. Paikallista aktiivisuutta on noussut esimerkiksi Ranskassa, Iso-Britanniassa, Saksassa ja Ruotsissa. (Menola & Järvenkylä 1998, 17.)

Saksalaisen oikeuskulttuurin maissa suhtautuminen koiriin on ollut enimmäkseen kielteinen, rajoitettava ja sääntelevä. Saksassa on esimerkiksi julkaistu selvityksiä ja suosituksia, joissa on tilastoitu koirien aiheuttamia vahinkoja, vaarallisimpia koirarotuja, hälytyskäyntejä ja kunnallistaloudellisia lukuja. Koirista aiheutuvat kustannukset katetaan perimällä koiraveroa (Issn' Røde! 2013, viitattu 7.5.2015). Isossa-Britanniassa suhtautuminen on positiivisempaa ja kuntiin on perustettu erityisiä koira-asiamiehen virkoja koirapalvelujen parantamiseksi. Koira-asiamies vetää kunnan kehittämis- ja neuvontahankkeita koira-asioissa. (Mennola & Järvenkylä 1998, 17–18, 28.)

Ranskassa ja Ruotsissa koirat nähdään enemmän myönteisenä tekijänä, sosiaalisena voimavaran ja kaupunkiyhteisön jäsenenä. Koirien asemaa onkin parannettu ja koiraharrastuksen edellytyksiä kaupungeissa edistetty. Toisaalta koiranomistajien omaa vastuuta siitä, että ongelmat vältetään, on korostettu. (Mennola & Järvenkylä 1998, 18.) Ranskassa toimii neuvonta- ja palvelujärjestö Afirac (Association Francaise d'Information et de Recherche sur l'Animal de Compagnie), joka konsultoi ja kannustaa kuntia ja kaupunkeja koira-asioiden järjestämisessä (Guillaume 2009b, viitattu 7.5.2015). Afirac rahoittaa toimintaansa sponsorituloilla ja myymällä palvelujaan (Mennola & Järvenkylä 1998, 18).

Ruotsissa suurimpiin kaupunkeihin on perustettu koiraneuvosto (hundrådet) ratkomaan koirakysymyksiä. Neuvostojen keskeisinä osapuolina ovat kuntien viranomaiset ja päätöksentekijät sekä koiraharrastajien paikalliset yhdistykset. Koiraneuvosto hoitaa koira-asioita ja tuottaa yhtenäisiä käytäytymissääntöjä ja toimintaohjeita. (Mennola & Järvenkylä 1998, 18–19.)

3 OULUN KAUPUNGIN KOIRAPALVELUT

Koirapalvelut ovat osa viheralueiden kehittämistä. Oulun kaupungin koirapalveluista vastaa pääasiassa yhdyskunta- ja ympäristöpalvelujen katu- ja viherpalvelut, jonka vastuualueeseen kuuluvat koira-aitausverkoston kehittäminen sekä roska-astioiden ylläpito. Yhdyskunta- ja ympäristöpalvelut on myös varannut harjoittelualueita metsästys- ja palveluskoirien koulutusta varten. (Jylhä & Palo 2009, viitattu 11.5.2015.)

Sivistys- ja kulttuuripalvelujen liikuntapalvelut hoitaa urheilukenttiä, latuja ja muita ulkoilualueita ja -reittejä, joita koirapalvelut myös koskevat. Lisäksi Hiirosen ulkoilupuisto, jossa sijaitsee Haukkukeitaan koirienkoulutusalue, on liikuntapalvelujen hallinnoima. (Jylhä & Palo 2009, viitattu 11.5.2015; Oulun kaupunki 2010, 8.)

Oulussa on tällä hetkellä noin 18 000 koira (Kennelliiton arvion mukaan joka viidennessä asutuskunnassa on koira ja 31.12.2013 Oulussa oli 91 828 asutokuntaa) (Suomen Kennelliitto 2012, 3; Oulun kaupunki 2013, 26). Koira-aitauksia on viisitoista ja roska-astioita noin 1500 eli 2667 koira yhtä aitausta kohden ja kaksitoista koira yhtä roska-astiaa kohden (Jylhä & Palo 2009, viitattu 11.5.2015). Erillisistä koirien jätösastioista on luovuttu ja jätökset saa laittaa kaikkiin yleisillä alueilla oleviin roska-astioihin. Vuosina 2005–2013 koira-aitauksen rakentamiskustannukset vaihtelivat 40 000 eurosta 100 000 euroon ja aitausten ylläpitokustannukset olivat 2500 euroa vuodessa. (Pulkinen, haastattelu 27.3.2014.)

Oulun kaupunki on julkaissut Koiruuksia, koiraopas oululaisille -esitteen, jossa on käytännön vinkkejä koiranomistajille ja tietoa Oulun koirapalveluista. Opas on luettavissa kaupungin internet-sivuilta, miltä löytyy myös koira-aitausten sijainnit kartalla sekä aitausten säännöt. (Oulu kaupunki 2013, viitattu 11.5.2015.)

Kaupunki vastaa lain mukaan eläinlääkintähuollosta, johon kuuluu peruseläinlääkäripalvelut, päivystys, eläintautien vastustaminen ja ennaltaehkäisy sekä eläinsuojelu. Pieneläinten hautausmaa sijaitsee Sanginsuussa ja sitä ylläpitää Oulun Seudun Eläinsuojeluyhdistys ry. kaupungin alueella. (Oulun kaupunki 2015a, viitattu 11.5.2015.)

4 AINEISTO JA MENETELMÄT

Opinnäytetyö perustuu vanhaan Oulun kaupungin koirapalvelujen kehittämissuunnitelmaan (Jylhä & Palo 2009). Työssä on perehdytty koiria koskevaan lainsäädäntöön, muiden kaupunkien lemmikkejä koskeviin internet-sivuihin, selvityksiin ja koirapalvelusuunnitelmiin sekä useisiin kennelliiton julkaisuihin, joista tarkemmin alla. Lisäksi on tutustuttu koira-asioihin muualla Euroopassa. Työssä on myös tarkasteltu tilastoja Oulun kaupungista ja sen kanssa yhdistyneistä kunnista koskien asutokuntien määriä ja niiden talotyyppejä. Oulun koirapalvelujen nykytilanne on tarkistettu kaupungin raporttien ja omien maastokäyntien perusteella. Suomen suurimpien kuntien viheralueista vastaaville henkilöille lähetettiin sähköpostikysely, jonka tavoitteena oli saada ajan tasaista tietoa koirapalveluista verrattavaksi Oulun tilanteen kanssa (liite 3). Oulun kaupungin asukkaat osallistettiin internet-kyselyllä (liite 2).

4.1 Koirapalvelujen kehittämissuunnitelma 2009

Opinnäytetyön pohjana on vanha Oulun koirapalvelujen kehittämissuunnitelma (Palo & Jylhä 2009). Siinä on käyty läpi silloiset periaatteet koirapalvelujen järjestämiseksi sekä suunnitelma koira-aitausverkoston parantamisesta suuralueittain. Tuolloin valmiita koira-aitauksia oli kaksitoista ja toiset kaksitoista oli suunniteltu rakennettavan vuoteen 2032 mennessä. Suunnitelmassa esitettiin koira-aitauksiin kaupunkilaisten palautteesta laaditut säännöt. Lisäksi koirien jätösastiat olivat erikseen muista roska-astioista, toisin kuin nyt.

4.2 Suomen Kennelliiton julkaisut

Suomen Kennelliiton julkaisuja, joita on käytetty lähdeaineistona, ovat Koira ja kotikunta -selvitystyön raportit (Mennola & Järvenkylä 1998), Koira kuntalaisena -esite (Suomen Kennelliitto 2007) sekä Koiranomistajuus Suomessa -julkaisu (Langinvainio ym. 2014).

Kennelliiton selvityksessä Koira ja kotikunta (Mennola & Järvenkylä 1998) on tutkittu koiran asemaa verraten Suomen tilannetta muihin Euroopan maihin ja ehdotettu uudistuksia koira-asioiden hoitoon. Uudistusten periaatteena on, että koira on osa yhteiskuntaa velvollisuuksineen, mutta myös oikeuksineen. Lisäksi koira-asioihin liittyvien toimijoiden, kuten kuntien, valtion viranomaisten, yritysten ja paikallisyhteisön tulisi luoda yhteishenkeä keskenään.

Mennola ja Järvenkylä (1998, 8-11) ehdottavat toteutettavaksi hankkeita, joiden myötä koira-asioiden järjestelyt Suomessa paranevat hyvälle eurooppalaiselle tasolle. Koiraveron kumoaminen sekä kunnan koirapalvelujen kehittämisohjelma olisivat muiden muassa tällaisia hankkeita.

Koiraveron kumoamista perustellaan sillä, että maksujen ja palvelujen tulisi olla suorassa yhteydessä keskenään ja kuntien pitäisi tukea koiraharrastusta kuten liikuntaa, urheilua ja muuta harrastustoimintaa. Koiranomistajien tulisikin itse ottaa vastuuta erityisesti koirista aiheutuvien haittojen vähentämisessä. (Mennola & Järvenkylä 1998, 9.)

Koira ja kotikunta -julkaisussa ehdotetaan, että jokaisessa kunnassa kartoitetaan koira-asioiden nykytilanne. Sen perusteella voidaan laatia kunnan koirapalvelujen kehittämisohjelma, jossa määriteltäisiin eri osapuolten toteuttamisvastuu, kunnan osuus kokonaisuudesta sekä hankkeiden rahoitustavat. (Mennola & Järvenkylä 1998, 10.)

Koira ja kotikunta -selvitystyön myötä Kennelliitto on käynnistänyt Koira kuntalaisena -projektin, jonka "tavoitteena on edistää koiranomistajien ja koirattomien harmonista rinnakkaiseloä yhteiskunnassa sekä lisätä suvaitsevuutta koiraharrastusta ja koiria kohtaan" (Suomen kennelliitto 2007, 3). Projektista saadut toimintamallit ja käytännöt on kerätty Koira kuntalaisena -oppaaseen, joka on suunnattu koiranomistajille sekä kunnille. Koiranomistajia opas ohjeistaa vastuulliseen koiran omistamiseen ja vaikuttamiseen kunnassa. Kunnille oppaassa on ohjeita koira-aitauksen perustamiseen, koirapalvelujen tuottamiseen kustannuksia säästäen (eli koiraharrastajien talkoovoimin) sekä kunnan koiraoppaan laatimiseen. (Suomen Kennelliitto 2007, 5-31.)

Koiranomistajuus Suomessa -julkaisussa on kartoitettu koiranomistajien terveyskäyttäytymistä ja henkistä hyvinvointia verraten muuhun väestöön Terveys 2000 -aineiston pohjalta. Julkaisun mukaan koiranomistajuudesta on erilaisia myönteisiä sosiaalisia sekä terveydellisiä vaikutuksia (Lan-ginvainio ym. 2014, 35).

4.3 Koirapalvelukysely

Koirapalvelujen kehittämissuunnitelmaa varten tehtiin internet-kysely, joka toteutettiin ZEF-kyselyohjelmalla. Siitä julkaistiin tiedote kaupungin toimesta Kalevassa (24.1.2014) sekä kaupungin Facebook-sivuilla. Kysely oli avoinna 24.1.–14.2.2014 linkistä kaupungin internet-sivuilla. Kyselyyn vastanneilla oli mahdollisuus osallistua arvontaan, jonka palkintona oli lahjakortti Oulun kaupunginteatteriin sekä Oulu-tuotteita kaupungin kustantamana.

Kyselyn tavoitteena oli selvittää mitä koirapalveluja tällä hetkellä käytetään ja mitä palveluja kaivataan sekä saada uusia ideoita koirapalvelujen kehittämiseksi. Kysymyksiä oli sekä yleisesti Oulun koirapalveluista, että tarkemmin koira-aitauksista ja muista koirapalveluista sekä niiden tiedottamisesta. Lisäksi kysyttiin taustatietoja ja vapaata palautetta (ks. liite 2).

5 TULOKSET JA JOHTOPÄÄTÖKSET

5.1 Internet-kyselyn tulokset

Kysely avattiin 1666 kertaa ja kaikkiin kysymyksiin vastasi 1172 henkilöä. Naisia vastaajista oli 87 % ja 48 % oli iältään 30–49 vuotta. Vastaajista 6 % ei asunut Oulussa, mutta loput jakautuivat tasaisesti kaupungin alueelle (kuvio 1). Omakoti- tai paritalossa asui 41 % vastaajista ja kerrostalossa 29 %. Vastaajista 53 %:lla oli yksi koira, 40 %:lla kaksi tai useampi ja 7 % vastaajista ei omistanut koiraakaan.

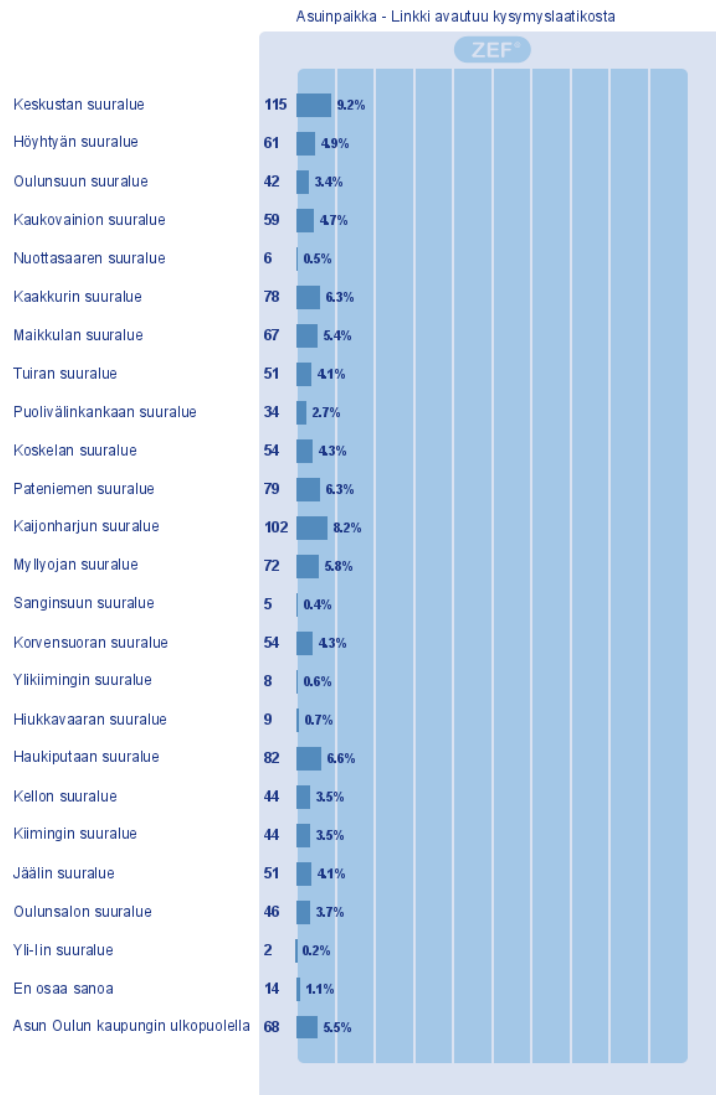

KUVIO 1. Vastaajien asuinpaikka.

Oulun kaupungin tarjoamista koirapalveluista eniten käytettiin koira-aitauksia ja roska-astioita (kuvio 2). Koirametsää ja koiraumarantaa vastaajat käyttäisivät mieluiten jos sellainen olisi omalla alueella (kuvio 3). Vapaapalautteessa toivottuja palveluja olivat muun muassa harjoituspaikat, koirametsät ja -polut sekä koiravaljakkourat.

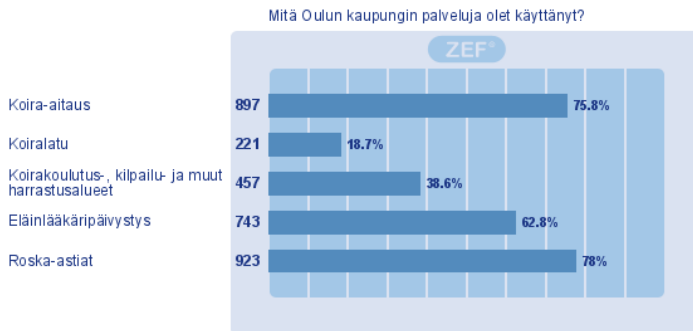

KUVIO 2. Käytetyt koirapalvelut.

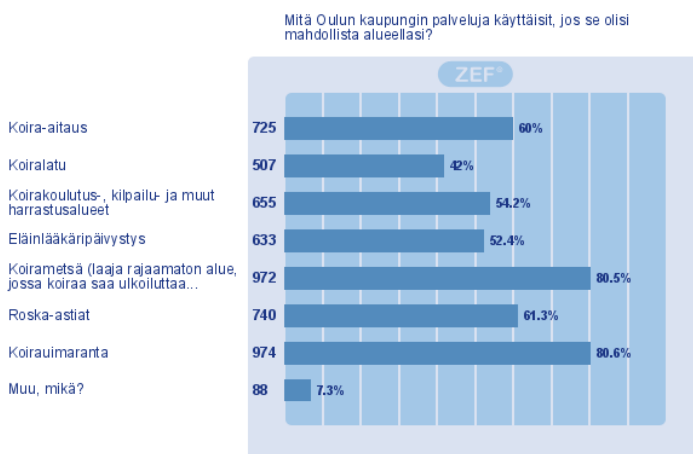

KUVIO 3. Koirapalvelut, joita käytettäisiin jos niitä olisi lähialueella.

Koira-aitauksia käytti joskus 51 %, viikoittain 15 % ja vielä useammin 9 %. Vastaajista 25 % ei käyttänyt koira-aitauksia koskaan. Kun vähennetään koirattomien osuus aitauksia käyttämättömistä, koirien omistajista 18 % ei käyttänyt koira-aitauksia lainkaan. Suosituimpia koira-aitauksia olivat Kaakkurin Salotorpanpuisto, Kynsilehdon Sienipuisto, Puolivälinkankaan Muurahaispuisto sekä Tuiran Harripuisto (kuvio 4). Kaikki suosituimmat aitaukset on rakennettu tai kunnostettu 2000-luvun puolella. Vastaajista 16 % ei osannut sanoa, mitä koira-aitausta käytti yleensä.

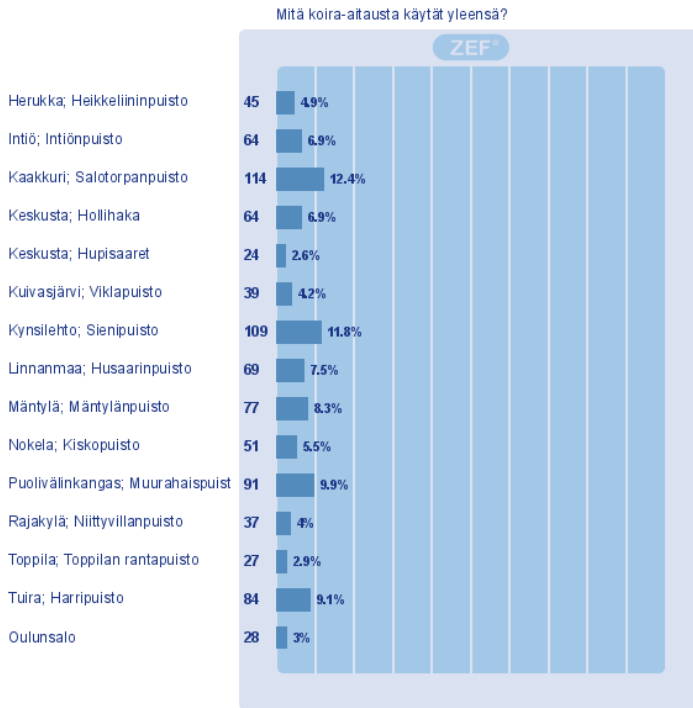

KUVIO 4. Koira-aitausten käyttö aitauksittain.

Vastaajista 49 % asui yli kahden kilometrin etäisyydellä koira-aitauksesta ja 56 % koki, että uudelle koira-aitaukselle olisi tarvetta omalla suuralueella. Eniten ehdotuksia uuden koira-aitauksen sijainnille tuli Haukiputaan, Jäälän ja Talvikankaan kaupunginosiin (kuvio 5). Kun kaupunginosien ehdotukset yhdistettiin suuralueittain, eniten sijaintiehdotuksia sai Haukiputaan, Maikkulan ja Keskustan suuralueet (kuvio 6).

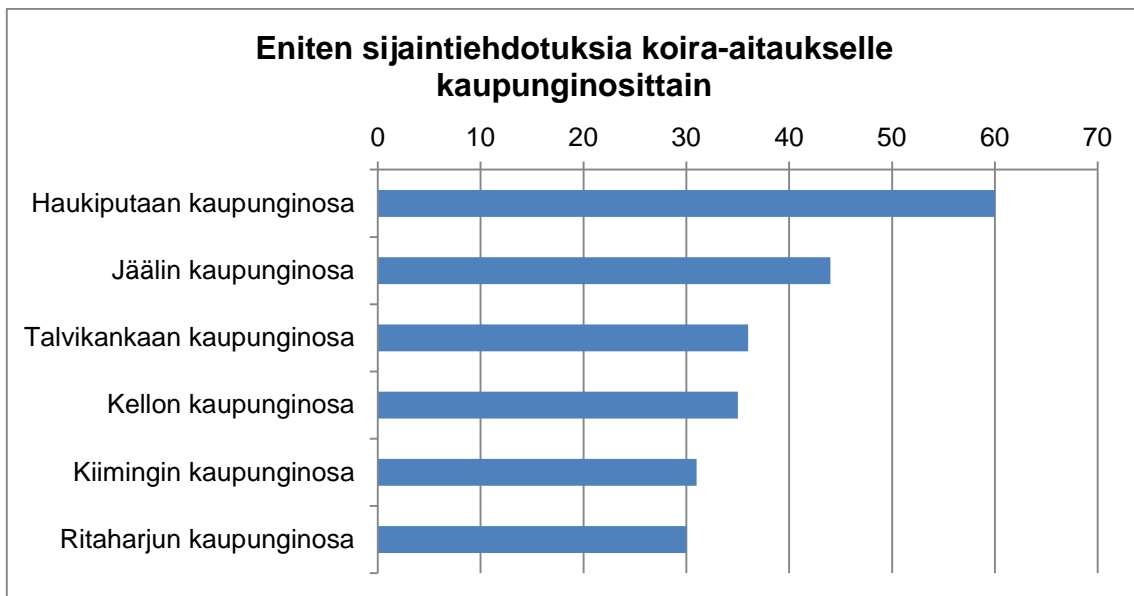

KUVIO 5. Eniten sijaintiehdotuksia koira-aitaukselle kaupunginosittain.

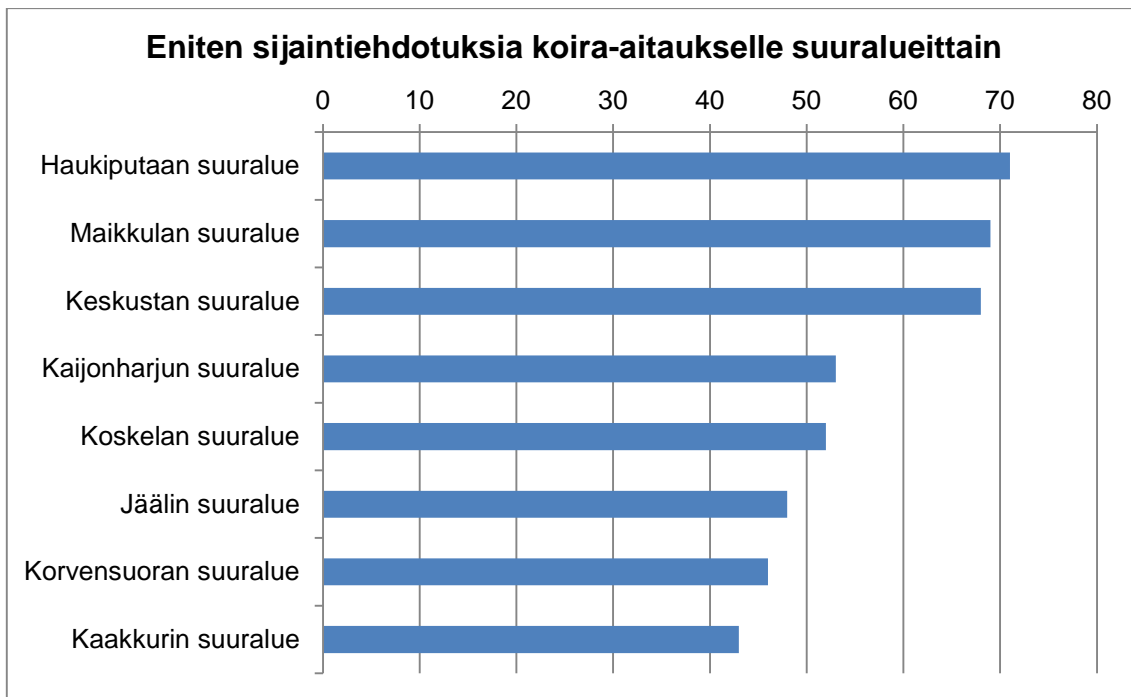

KUVIO 6. Eniten sijaintiehdotuksia koira-aitaukselle suuralueittain.

Vastaajista 75 % koki koira-aitauksen vaikuttavan positiivisesti asumisviihtyvyyteensä. Koira-aitauksen koki negatiivisesti asumisviihtyvyyden kannalta 9 % vastaajista eli myös jotkut koiranomistajat olivat tätä mieltä. Väitteen "Minua lähin koira-aitaus on toimiva" kanssa mielipiteet jakautuivat normaalijakauman mukaan: 30 % ei ollut samaa eikä eri mieltä väitteen kanssa ja loput jakautuivat kahtia painottuen toimivuuden puolelle. Vastaajista 39 %:n mukaan koira-aitausten paras pohjamateriaali oli metsänpohja, mutta myös eri materiaalien käyttö sai kannatusta (kuvio 7). Oulun kaupungin koira-aitausten sääntöihin oli tutustunut 80 % vastaajista ja ne koettiin pääsääntöisesti toimiviksi. Kommenttien mukaan kaikki käyttäjät eivät kuitenkaan noudattaneet sääntöjä.

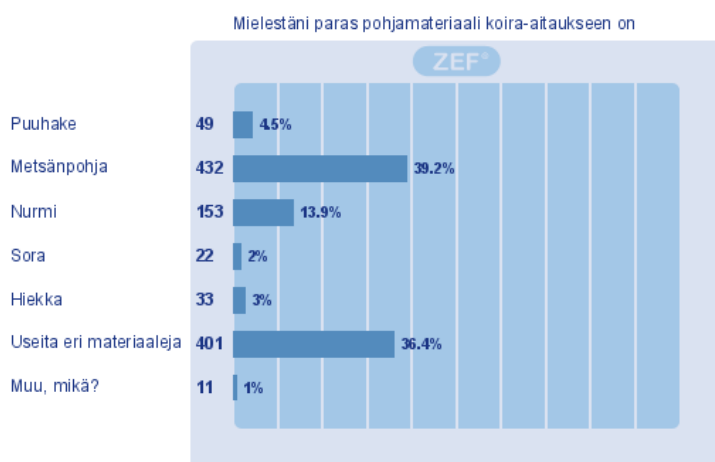

KUVIO 7. Paras pohjamateriaali koira-aitaukseen.

Vapaassa palautteessa koira-aitauksiin tuli paljon parannusehdotuksia. Aitausten jakaminen isoille ja pienille koirille koettiin tärkeäksi. Lisäksi aitausten alustan märkyydestä, aidan ja muiden rakenteiden kunnosta sekä varustelun, kuten valaistuksen ja penkkien puutteista valitettiin. Koira-aitauksien löytäminen oli myös monen mielestä vaivalloista ja parempaa opastusta toivottiin.

Muita koirapalveluja koskien aidattu koirauimaranta oli vastaajien enemmistön mielestä tarpeellinen Oulun kaupungissa. Kyselyn lopun kommenttiosiossa koirauimaranta, jossa olisi palveluja myös perheen ihmisjäsenille, oli toivottu. Auran majan koiralataa suurin osa vastaajista ei ollut käyttänyt, mutta lisää koiralataja toivottiin kaupungin alueelle. Vapaapalautteista kävi ilmi, että myös Kiimingissä Honkimaan laduilla oli ollut jo oma vuoro koirakoille lauantaiaamuisin.

Koirapalveluista tiedottamisen onnistuminen Oulun kaupungissa jakoi vastaajat tasaisesti eri mielipiteisiin. Kommenteissa internet-sivuille kaivattiin monipuolisemmin tietoa koirapalveluista, tietoa sallituista ja kielletyistä koiranulkoilutusalueista, harrastusmahdollisuuksista sekä tietoa koira-aitausten sijainnista ja varustelusta tarkemmin. Koirapalvelujen tulevat suunnitelmat ja aikataulut haluttiin myös paremmin esille. Lisäksi eläinlääkärin tiedot oli monen mielestä vaikeaa löytää ja kaupungin internet-sivuille toivottiinkin yleisesti enemmän selkeyttä. Myös yksityisistä palveluista haluttiin enemmän tietoa.

Kyselyn lopussa oli mahdollisuus antaa vapaata palautetta Oulun koirapalveluihin liittyen ja kommentteja tulikin 688 kappaletta. Aiempienkin vapaakenttien kohdalla esille tulleita kaivattuja palveluja olivat erilaiset koirille sallitut talviulkoilureitit, ladut ja koiravaljakkourat, aitaamattoman koirametsän lisäksi aidattu koirametsä sekä koirauimaranta yleisen uimarannan palveluilla. Lisäksi uusia koira-aitauksia haluttiin lisää. Palvelujen sijoittelussa toivottiin otettavan huomioon myös autottomat koiraharrastajat. Roska-astioita ja niiden tiheämpää tyhjennystä toivottiin myös paljon. Koirien kiinnipitämisestä haluttiin selkeitä sääntöjä ja muutenkin koirille sallitut ja kielletyt alueet olisi pitänyt kommenttien mukaan ohjeistaa näkyvämmiin.

Kommenteissa toivottiin myös muun muassa koirakahviloita, trimmaus- ja koirahierontapalveluja, sisäuimaloita, koirakoulutusta ja -kerhoja sekä tapahtumia koiraharrastajille. Kaupunki ei kuitenkaan vastaa näistä koirapalveluista, sillä ne kuuluvat yksityiselle sektorille.

5.2 Koirapalvelujen tilanne Suomen kymmenessä suurimmassa kunnassa

Sähköpostikyselyyn koirapalveluista saatiin vastaukset Jyväskylästä, Kouvolasta, Lahdesta, Tampereelta ja Turusta. Helsingin, Espoon, Vantaan ja Kuopion tiedot tarkistettiin kyseisten kaupunkien internet-sivuilta. Tulosten perusteella päivitettiin alla oleva taulukko 1.

TAULUKKO 1. Vertailu Suomen kymmenen suurimman kunnan koirapalveluista.

SUOMEN KYMMENEN SUURINTA KUNTA 2014				KOIRAPALVELUT							
Kau- punki	Asunto- kunnat 2012	Koira- vero 2013	Koi- rien määrä (1)	KOIRA-AITAUKSET					KOIRIENKOULUTUS- KENTÄT	KOIRIEN UIMAPAIKAT	MUUT
				Koira-aitauksien määrä	Koiria / aitaus	Koira-aitausten koko m ²	Aitausten käyttösäde km	Koira-aitaussäännöt			
Helsinki	311 243	50 €	62 249	87	716	-	3	x	-	4	Koira- metsä
Espoo	112 203	0 €	22 441	23	976	1000 - 5400	-	x	x	2	-
Tampere	114 690	34 €	22 938	12	1912	keskim. 2700	-	x	12	1	Ladut 1 Polut 1
Vantaa	94 090	0 €	18 818	23	818	500 - 11800	-	x	5	x	Ladut 1
Oulu	89 785	0 €	17 957	15	1197	760 - 10900	2	x	4	0	Ladut 1
Turku	97 346	0 €	19 469	13	1498	mm. 2000 - 3000	-	x	x	x	Ladut 1
Jyväskylä	66 029	0 €	13 206	2	6603	4200 - 5930	4	x	2	2	Polut 3 Ladut 1
Kuopio	52 426	0 €	10 485	7	1498	-	-	x	-	-	-
Lahti	53 880	0 €	10 776	8	1347	900- 6100	-	x	-	5	Ladut 1
Kouvola	43 726	0 €	8 745	5	1749	-	-	x	-	0	Polut 4
Yhteensä	1 035 418		207 084	195	1062 (Keskiarvo)						

- = Ei tietoa. 0 = Ei palvelua. x = palvelu on, mutta määrä ei ole tiedossa. 1) Koirien laskennalliset määrät perustuvat Kennelliiton arvioon, jonka mukaan noin joka viidennellä asutokunnalla on koira.

Kaikista Suomen kunnista koiraveroa peritään enää Helsingissä ja Tampereella, mutta esimerkiksi Helsingissä perittiin koiraveroa vain noin 10 000 koirasta vuonna 2013 (Sjöholm, 2013). Suomen kymmenessä suurimmassa kunnassa koira-aitausta kohden on noin tuhat koira. Vähiten aitauksia koira kohden on Jyväskylässä ja eniten Helsingissä. Tiedettävät koira-aitausten koot vaihtelevat 500 m²:stä 11 800 m²:iin. Kaikissa kunnissa on koira-aitaussäännöt. Muita suurimpien kuntien tarjoamia koirapalveluja ovat koirienkoulutuskentät, koirien uimapaikat, koirametsä sekä koiraladut ja -polut.

5.3 Kehittämissuunnitelman päivittäminen

Kyselystä tulleet tulokset ja ehdotukset käytiin läpi ohjausryhmän kanssa ja niiden perusteella tehtiin muutokset vanhaan suunnitelmaan. Päivityksen tuloksena syntyi Oulun koirapalvelujen kehittämissuunnitelma 2014–2039 (liite 1). Suunnitelmassa on kuvattu koirapalvelujen lähtökohdat – koirasta lemmikkinä ja harrastuksena, koirien pitoa säätelevät lait, kuntien tarjoamat koirapalvelut ja koirapalvelujen nykytilanne – sekä niiden kehittämisperiaatteet ja -suunnitelmat Oulun kaupungissa. Suunnitelman luonnos käsiteltiin Oulun yhdyskuntalautakunnassa 17.6.2014 ja se oli julkisesti nähtävillä 24.6. – 19.8.2014 Oulu 10 -palveluissa sekä kaupungin internet-sivuilla. Lautakunta hyväksyi suunnitelman 7.10.2014 ja sen kortti löytyy osoitteesta www.ouka.fi kohdan Kaupunkisuunnittelu alta kohdasta Suunnitelmat ja hankkeet sanahauulla *koirapalvelu*. Suunnitelman kortissa on linkki pdf-tiedostoon, jossa suunnitelma on kokonaisuudessaan (Oulun kaupunki 2015b, viitattu 11.5.2015).

Koirapalveluverkoston kehittäminen luonnollisesti laajentui kuntaliitoksien myötä yhdistyneille alueille. Painopiste koirapalveluissa on jatkossakin koira-aitausverkoston kehittämisessä ja kunnostamisessa suuralueittain (taulukko 2). Uusia rakennettavien koira-aitausten sijainteja ovat Haukipudas ja Kiiminki.

Koira-aitausten tarveharkinnassa otetaan huomioon koirien määrä suuralueella ja erityisesti rakentamisjärjestystä harkittaessa tarkastellaan väestön asumismuotoja suosien kerrostalovaltaisia alueita. Lisäksi huomioidaan asukkaiden toiveet: kyselypalautteen perusteella Haukiputaalle ja Kiiminkiin rakennetaan uudet koira-aitaukset jo ennen vuotta 2020. Oulunsalon huonokuntoisen koira-aitauksen siirtäminen ja kunnostus on myös toimenpidelistan alkupäässä.

TAULUKKO 2. Peruskorjattavat ja rakennettavat koira-aitaukset Oulussa.

ARVIOTU TOIMEN- PIDEVUOSI	KOHDE	SUURALUE	KAUPUNGINOSA	RAKENTAMINEN / PERUSKORJAUS	RAKENTAMINEN	PERUSKORJAUS
2014	Hollihaka	Keskusta	Hollihaka	ennen v. 2000		x (siirtyvä)
2015	Oulunsalo	Oulunsalo	Oulunsalo	1990-luvulla		x (siirtyvä)
2016	Haukipudas	Haukipudas	Haukipudas		x	
2017	Kotimetsä	Kaakkuri	Metsokangas		x	
2018	Niittyvillanpuisto	Pateniemi	Rajakylä	ennen v. 2000		x
2019	Kiiminki	Kiiminki	Kiiminki		x	
2020	Hupisaaret	Keskusta	Myllytulli	1980-luvulla		x
2021	Tapsipuisto	Korvensuora	Ruskonselkä		x	
2022	Toppilan ranta- puisto	Koskela	Toppila	2000		x
2023	Hiirosen metsä	Kaukovainio	Hiironen		x	
2024	Intiönpuisto	Keskusta	Intiö	2003		x
2025	Naavakuusenpuisto	Maikkula	Linatti		x	
2026	Kiskopuisto	Höyhtyä	Nokela	ennen v. 2000		x
2027	Viklapuisto	Kaijonharju	Kuivasjärvi	2004		x
2028	Varpupuisto	Kaijonharju	Ritaharju		x	
2029	Salotorpanpuisto	Kaakkuri	Kaakkuri	2005		x
2030	Holstinpuisto	Tuira	Hietasaari		x	
2031	Heikkeliinipuisto	Pateniemi	Herukka	2008		x
2032	Hiukkavaara	Hiukkavaara	Hiukkavaara		x	
2033	Harripuisto	Tuira	Tuira	2007		x
2034	Huuhkajapuisto	Oulunsuu	Kontinkangas		x	
2035	Sienipuisto	Myllyoja	Kynsilehto	2009		x
2036	Lehmiojanpuisto	Koskela	Alppila		x	
2037	Mäntylänpuisto	Höyhtyä	Mäntylä	ennen v. 2003 / 2011		x
2038	Huusarinpuisto	Kaijonharju	Linnanmaa	2011		x
2039	Muurahaispuisto	Puolivälinkangas	Puolivälinkangas	ennen v. 2003 / 2013		x

Vanhassa suunnitelmassa koira-aitauksen rakentamista harkittiin, jos koirien määrä suuralueella ylitti 500 koira. Luku kaksinkertaistettiin 1000 koiraan, kun oli tarkasteltu koira-aitaustoiveita ja koiramäärien kehitystä tilastoista. Koira-aitausten laatu- ja varustevaatimuksiin ja sääntöihin tehtiin tarkennuksia, joilla pyrittiin selventämään toimintaohjeita ja parantamaan turvallisuutta aitauksissa.

Kehittämissuunnitelmaan kirjattiin kaupungin vastuutahot koirapalvelujen kehittämisessä. Ympäristö- ja yhdyskuntapalvelut vastaa koira-aitausverkoston kehittämisestä ja roska-astioiden lisäämisestä yleisille alueille sekä koirakoulutukseen ja harjoitteluun tarkoitettujen alueiden käyttölupien hallinnoimisesta. Lisäksi sen tavoitteena on tutkia koirametsän ja -uimarannan mahdollisuutta Oulun alueella ja kaupungin viestinnän kanssa parantaa kaupungin internet-sivuja koirapalveluita koskien. Liikuntapalvelut vastaa koiraladuista ja niiden lisäämisestä sekä hoitaa neljää kenttää, jotka ovat avoimia myös koirankoulutukseen. Liikuntapalvelujen tavoitteena on lisätä liikuntamaastoja koiraharrastajille.

Oulun kaupungin koirapalveluista tehtiin kartta, jossa näkyy olemassa olevat ja rakennettavat koira-aitaukset ja niiden vaikutusalueet sekä koirankoulutuskentät. Lisäksi jokaisesta 23 suuralueesta tehtiin kartat, joissa näkyy alueen koira-aitauksien sekä koirankoulutuskenttien sijainnit (kuvio 8) ja jokaisesta koira-aitauksesta tehtiin kohdekortit (kuvio 9), joissa on ilmakehän kuvaus aitauksen sijainnista ja kirjallinen kuvaus aitauksen nykytilasta ja rakennus- tai kunnostussuunnitelmasta. Kohdekortteja suunnitelmassa on yhteensä 26 kappaletta.

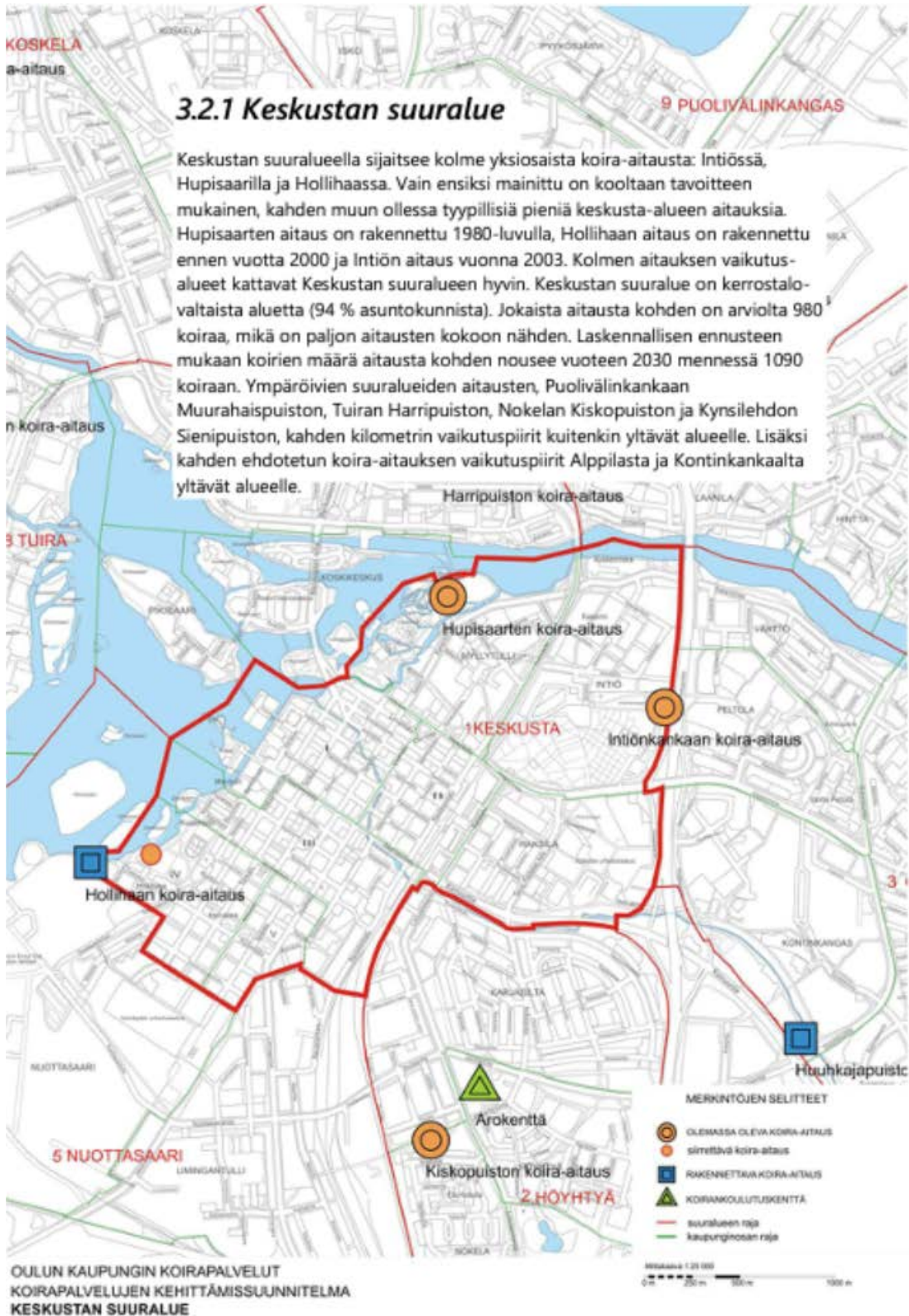

KUVIO 8. Esimerkki suuralueen kartasta.

Intiönkankaan koira-aitaus, Intiö

Nykytila

Yksiosainen koira-aitaus, 3640 m², sijaitsee Intiönpolun ja Uurnapolun kulmauksessa Pohjantien länsipuolella. Huoltoajo tapahtuu Uurnapolun puolelta, jossa on myös huolto- ja käyntiportti sekä syväkeräysastia. Koira-aitauksella ei ole omaa pysäköintialuetta. Lähin pysäköintimahdollisuus on Oulun hautausmaan parkkipaikalla, jonne on matkaa noin 400 metriä. Aidan korkeus on 120 cm ja se on pääosin kunnossa. Portit ovat ehjät, mutta niiden alla on liian suuri rako, josta pienet koirat voivat karata. Käyntiportti avautuu suositusten vastaisesti sekä ulos että sisäänpäin. Alueella kasvaa runsaasti kookkaita mäntyjä. Metsänpohja aitauksessa on paikoitellen kulunut ja kuoppainen. Portin edusta sekä yhteys käytävälle ovat murskepintaisia. Aitauksessa on yksi valaisinpylväs ja istuinpenkki. Työvälineet ovat kunnossa. Käyttäjiltä kantautuvasta liikenteen melusta ja aidan mataluudesta. Lisäksi internetkyselyssä on toivottu aitauksen jakamista isoille ja pienille koirille.



Ilmakuva. Intiönkankaan koira-aitaus.

Kunnostaminen

Peruskorjauksen yhteydessä aitaus jaetaan kahteen osastoon. Paikoitusta ei ole mahdollista järjestää lähemmäksi aitausta. Pohjantien (Vt4) parannustöiden yleissuunnitelmassa on esitetty Pohjantien varteen osin



Intiönkankaan koira-aitaus.

läpinäkyviä melusuojauksia, jotka vähentäisivät häiritseväksi koettua liikenteen melua. Puuston kunto tutkitaan ja mäntyjä harvennetaan tarpeen mukaan. Maapohjan kuopat täytetään katteella. Kulumista voidaan ehkäistä perustamalla vaatimaton polkuverkosto. Aita, portit ja varusteet saatetaan uusien laatuvaatimusten mukaisiksi, erityisesti kiinnitetään huomiota riittävään valaistukseen.

KUVIO 9. Esimerkki koira-aitauksen kohdekortista.

6 POHDINTA

Työn tarkoitus oli tuoda Oulun kaupungin koirapalvelujen kehittämissuunnitelma ajan tasalle ja selvittää kuntalaisten toiveita koirapalveluja koskien. Koirapalvelujen kehittämissuunnitelman vanhentuneet tiedot on päivitetty ja ulkomuoto on myös uuden Oulun imagon mukainen. Kehittämissuunnitelma palvelee kaupunkisuunnittelua ja palautteisiin vastaamista. Kaupunkilaiset voivat myös itse tarkistaa alueellensa tulevat koirapalvelut ja niiden kunnostusaikataulun suunnitelmasta. Tosin linkki kehittämissuunnitelmaan saisi olla kaupungin internet-sivuilla koira-aitaustietojen yhteydessä, jotta sen löytäminen olisi helpompaa. Tiedottamisessa on ollut puutteita niin julkisella kuin yksityiselläkin sektorilla, koska monia toivottuja koirapalveluja on jo tarjolla Oulun alueella, mutta kyselyn vastausten perusteella käyttäjät eivät ole niitä löytäneet.

Oulun kaupunki on panostanut verrattain hyvin koirapalvelujen suunnitteluun; Oulun lisäksi vain Tampereella ja Jyväskylässä on julkiset suunnitelmat koirapalveluista (Ilén 2009; Tampereen kaupunki 2011). Helsingin kaupunki on myös tehnyt selvityksiä koira-aitausten käytöstä (Bäcklund 2000; Lappalainen 2014). Kaupungeille tehdyssä sähköpostikyselyssä olisi voinut tarkemmin tiedustella miten koirapalvelujen kehittäminen on suunniteltu vai onko ollenkaan.

Koirapalvelukyselyyn tuli todella paljon vastauksia, mitä voisi selittää sillä, että koirat ovat hyvin tärkeitä omistajilleen ja niiden palveluita halutaan parantaa. Toisaalta koira-asiat herättävät myös paljon negatiivisia tunteita. Kyselyn tulosten käsittely oli työlästä, koska vapaapalautteita oli hyvin paljon ja moni niistä oli hyvin pitkiä. Toisaalta vapaapalautteista saatiin uusimmat ideat ja ajatukset, joita ei muuten olisi tullut esille. Jotkut kyselyn kysymykset vain varmistivat sen, mikä jo tiedettiin: kysymysten asettelua olisi voinut miettiä tarkemmin, jotta kyselystä olisi saatu enemmän irti.

Opinnäytetyöprosessin aikana olen kohdannut haasteita ja saanut hienoja onnistumisen elämyksiä. Työn tekemisen myötä osaaminen ja ammattitaitoni on kehittynyt, pääsin tutustumaan työskentelyyn Oulun kaupungin organisaatiossa sekä seuraamaan yhdyskuntalautakunnan kokousta. Selvitystyön laatimisen prosessi on selkeytynyt ja tullut tutuksi.

LÄHTEET

Beck, A. & Katcher, A. 1996. *Between pets and people: the importance of animal companionship*. West Lafayette: Purdue University Press.

Bäcklund, P. 2000. *Koiria ja koiraihmissiä – Selvitys koira-aitausten käytöstä Helsingissä*. Helsinki: Helsingin kaupungin tietokeskus.

Dewey, T. & Bhagat, S. 2002. *ADW: Canis lupus familiaris: INFORMATION*. Viitattu 23.3.2015 http://animaldiversity.org/site/accounts/information/Canis_lupus_familiaris.html.

Eläinlääkintähuoltolaki 16.10.2009/765.

Eläinsuojelulaki 4.4.1996/247.

Guillaume, H. 2009a. *Des Missions*. Afirac Services. Viitattu 7.5.2015 <http://www.afiracservices.com/page1/page1.html>.

Guillaume, H. 2009b. *Aménager l'espace public*. Afirac Services. Viitattu 7.5.2015 <http://www.afiracservices.com/page2/page2.html>.

Ilén, P. 2009. *Koirapalvelut Jyväskylässä*. Hämeen ammattikorkeakoulu. Maisemasuunnittelun koulutusohjelma. Opinnäytetyö. Viitattu 7.5.2015 <http://www.theseus.fi/handle/10024/6042>.

Issn' Rüde!. 2013. *Neue Studie: "Die Hundefreundlichste Stadt Deutschlands"*. Viitattu 7.5.2015 <http://issnruede.de/neue-studie-die-hundefreundlichste-stadt-deutschlands/>.

Jylhä, J. & Palo, S. 2009. *Koirapalvelujen kehittämissuunnitelma 2009*. Oulu: Oulun tekninen keskus.

Järjestyslaki 27.6.2003/612.

Jätelaki 17.6.2011/646.

Jääskeläinen, P. 1999. Ovatko koiranomistajat muita terveempiä?. Lääketieteellinen Aikakauskirja Duodecim. 23/1999. Viitattu 8.5.2015 http://duodecimlehti.fi/web/guest/arkisto?p_p_id=Article_WAR_DL6_Articleportlet&viewType=viewArticle&tunnus=duo91181&_dlehtihaku_view_article_WAR_dlehtihaku_p_auth=.

Kaleva. 2014. Oulun koirapalveluja kehitetään – kysely avoinna kuntalaisille. Kaleva. 24.1.2014. Viitattu 27.4.2015 <http://www.kaleva.fi/uutiset/oulu/oulu-koirapalveluja-kehitetaan-kysely-avoinna-kuntalaisille/654427/>.

Laki koiraverosta 29.6.1979/590.

Langinvainio, H., Joutsenniemi, K. & Pankakoski, M. 2014. Koiranomistajuus Suomessa – Tutkimus hyvinvointi- ja terveystekijöistä Terveys 2000 -aineiston valossa. Espoo: Suomen Kennelliitto.

Lappalainen, I. 2014. Koirien kaupunki. Raportti koirapalvelukyselyn tuloksista. Helsinki: Helsingin kaupungin rakennusvirasto.

Mennola, E. & Järvenkylä, N. 1998. Koira ja kotikunta. Espoo: Suomen Kennelliitto.

Metsästyslaki 28.6.1993/615.

Nuora, A. 2014. Kysely palveluista kaupungissanne. Vastaava rakennuttaja. Turun kaupunki. Sähköpostiviesti 22.4.2014.

Oulun kaupunki. 2010. Hiiroksen ulkoilualan yleissuunnitelmaselostus. Oulu: Oulun kaupunki.

Oulun kaupunki. 2013. Koiruuksia. Koiraopas oululaisille koiranomistajille. Viitattu 11.5.2015 http://www.ouka.fi/c/document_library/get_file?uuid=f4d25054-e8ad-4fc9-a239-55c13b918ca0&groupId=64417.

Oulun kaupunki. 2014. Oulun kaupungin tilastollinen vuosikirja 2013. Oulu: Oulun kaupunki, Konsernipalvelut.

Oulun kaupunki. 2015a. Eläimet. Viitattu 11.5.2015 <http://www.ouka.fi/oulu/ymparisto-ja-luonto/elaimet>.

Oulun kaupunki. 2015b. Oulun kaupungin koirapalvelujen kehittäminen 2014-2039. Suunnitelman kortti. Viitattu 11.5.2015 <http://oulu.ouka.fi/tekninen/Suunnitelmat/Projektikortti.asp?ID=827>.

Pulkkinen, H. 2014. Kaupunginpuutarhuri, Oulun kaupunki. Haastattelu 27.3.2014.

Sjöholm, J. 2013. Helsingiläiset koiraomistajat luistavat veroista. Helsingin sanomat. 5.3.2013. Viitattu 3.5.2015 <http://www.hs.fi/kaupunki/a1362371159801>.

Suomen Kennelliitto. 2007. Koira kuntalaisena – opas kunnille ja koiranomistajille. Espoo: Suomen Kennelliitto.

Suomen Kennelliitto. 2012. Suomen Kennelliitto. Esite. Espoo: Suomen Kennelliitto.

Suomen Kennelliitto. 2015. Koirat. Viitattu 23.3.2015 <http://www.kennelliitto.fi/koirat>.

Tampereen kaupunki. 2011. Viherpalveluohjelma: Koirapalvelut 2011-2025. Tampere: Tampereen kaupunki, Kaupunkiympäristön kehittäminen.

Terveystieteiden tutkimuskeskus. 19.8.1994/763.



Oulun kaupungin koirapalvelujen kehittäminen 2014-2039



Oulun kaupungin koirapalvelujen kehittäminen 2014-2039

1 Johdanto.....	3
2 KOIRAPALVELUJEN LÄHTÖKOHDAT	4
2.1 Koira lemmikkinä ja harrastuksena.....	4
2.2 Koirien pitoa säätelevät lait.....	6
2.3 Kuntien tarjoamat koirapalvelut.....	7
2.4 Koirapalvelujen nykytilanne Oulun kaupungissa	10
2.4.1 Koira-aitaukset.....	10
2.4.2 Muut koirapalvelut	13
2.5 Koirapalvelukysely	15
3 KEHITTÄMISSUUNNITELMA.....	16
3.1 Koirapalvelujen kehittämisperiaatteet Oulun kaupungissa.....	16
3.1.1 Koira-aitausten kehittäminen.....	16
3.1.2 Muiden koirapalvelujen kehittäminen	23
3.2 KOIRA-AITAUSVERKOSTON KEHITTÄMINEN SUURALUEITTAIN.....	24
3.2.1 Keskustan suuralue.....	26
3.2.2 Höyhtyän suuralue	30
3.2.3 Oulunsuun suuralue.....	33
3.2.4 Kaukovainion suuralue.....	35
3.2.5 Nuottasaaren suuralue.....	37
3.2.6 Kaakkurin suuralue	38

3.2.7 Maikkulan suuralue	41
3.2.8 Tuiran suuralue	43
3.2.9 Puolivälinkankaan suuralue.....	46
3.2.10 Koskelan suuralue	48
3.2.11 Pateniemen suuralue.....	51
3.2.12 Kaijonharjun suuralue	54
3.2.13 Myllyojan suuralue.....	58
3.2.14 Sanginsuun suuralue.....	60
3.2.15 Korvensuoran suuralue.....	61
3.2.16 Ylikiiminki.....	63
3.2.17 Hiukkavaaran suuralue	64
3.2.18 Haukiputaan suuralue.....	66
3.2.19 Kellon suuralue.....	68
3.2.20 Kiimingin suuralue	69
3.2.21 Jäälän suuralue	71
3.2.22 Oulunsalon suuralue	72
3.2.23 Yli-lin suuralue.....	74
LÄHTEET	75
LIITTEET.....	
LIITE 1. KOIRIEN PITOJA SÄÄTELEVÄT LAIT	
LIITE 2. KOIRA KUNTALAISENA –OPPAAN MALLIESIMERKKI KOIRA-AITAUKSEN SÄÄNNÖISTÄ.....	

1 Johdanto

Oulun kaupungin katu- ja viherpalvelut aloitti koirapalvelujen kehittämissuunnitelman päivityksen syksyllä 2013. Edellinen suunnitelma on valmistunut vuonna 2009 ja sen päivittäminen tuli tarpeelliseksi kuntaliitosten sekä asukasluvun kasvun myötä. Päivityksessä on kartoitettu koirapalvelujen nykytila ja tarkistettu niiden yleiset periaatteet. Kehittämissuunnitelman tavoitteena on varmistaa kuntalaisille tasapuoliset koirapalvelut. Yhtenäisten sijoitus- ja suunnitteluperiaatteiden sekä pitkän aikavälin toimenpideaikataulun laatiminen tukee viheralueiden määrätietoista suunnittelua sekä kustannusten hallintaa. Kuntalaisten toiveita ja tarpeita on kartoitettu koirapalvelukyselyllä.

Selvitys jakaantuu kahteen osaan: koirapalveluiden lähtökohtiin ja kehittämissuunnitelmaan. **Koirapalvelujen lähtökohdat** esittelee koiraharrastusta yleisesti sekä Suomessa että maailmalla. Lisäksi se käsittelee koiraharrastusta sääteleviä lakeja sekä Suomen kymmenen suurimman kunnan tarjoamia erilaisia koirapalveluja. Sen jälkeen esitellään Oulun kaupungin nykyisiä koirapalveluja, koirapalvelukyselyn tuloksia ja myös tulevaisuuden ennustetta olemassa olevien suunnitelmien ja väestöennusteiden pohjalta. Tarkastelun painopiste on koira-aitauksissa, koska se on tärkein kaupungin tarjoamista koirapalveluista.

Kehittämissuunnitelma jakaantuu yleisiin Oulun kaupungin koirapalvelujen periaatteisiin ja koira-aitausten kehittämiseen suuralueittain. Yhteenvetona on esitetty peruskorjattavien koira-aitausten kunnostusjärjestys ja alustava toimenpideaikataulu. Aikataulu on sidoksissa ympäristörakentamisen vuosittaiseen määrärahaan, ja voi muuttua.

Kehittämissuunnitelman päivityksen 2014 on laatinut Tajja Lappalainen Oulun ammattikorkeakoulun maisemasuunnittelun koulutusohjelman opinnäytetyönä. Opinnäytetyötä on ohjannut Oulun ammattikorkeakoulun puolesta yliopettaja Pirjo Siipola. Oulun kaupungilta työtä ovat ohjanneet maisema-arkkitehti Mirjam Larinkari, suunnitteluhortonomi Päivi Latvalehto ja kaupunginpuutarhuri Heikki Pulkkinen yhdyskunta- ja ympäristöpalvelujen katu- ja viherpalveluista sekä suunnittelija Satu Kiipeli sivistys- ja kulttuuripalvelujen liikuntapalveluista. Päivitys pohjautuu 2009 tehtyyn koirapalvelujen kehittämissuunnitelmaan, jonka ovat tehneet suunnitteluhortonomi Sari Palo ja maisema-arkkitehtiylöppilas Johanna Jylhä.

2 KOIRAPALVELUJEN LÄHTÖKOHDAT

2.1 Koira lemmikkinä ja harrastuksena

Koira, *Canis lupus familiaris*, on ihmisen kesyttämistä eläimistä vanhin. Maailmassa on arvioitu olevan 400 miljoonaa koira ja 400 koirarotua. Euroopassa arvioidaan olevan tällä hetkellä 75 miljoonaa koira ja Yhdysvalloissa vuoden 2012 tietojen mukaan suunnilleen saman verran. Euroopassa yleisin kotieläin on kesyssä ja toisena on koira.

Suomen Kennelliitto on Pohjoismaiden vanhin kenneljärjestö, joka on perustettu vuonna 1889. Kennelliiton jäsenmäärä vuonna 2014 oli noin 150 000. Vuosittain se rekisteröi noin 50 000 koira. Kennelliitto on esittänyt arvion, että joka viidennessä suomalaisessa asuntokunnassa¹⁾ on yksi tai useita koiria. Suomessa on arvioitu olevan koiria 600 000, joista puhdasrotuisia on noin 80 prosenttia. Rekisteröitäviä rotuja on hieman yli 300.

Koiran rekisteröinnit lähtivät Suomessa vahvaan nousuun 20–25-vuotta sitten. Eryityisesti isojen koirien, kuten kultaisenoutajan, labradorinoutajan, saksanpaimenkoiran, collien, rottweilerin, dobermannin sekä belgianpaimenkoirien rekisteröinnit lisääntyivät 1990-luvun alussa. Suomalainen koirakanta on nopean rakennemuutoksen kohteena. Koirien määrä Suomessa kasvaa tällä hetkellä voimakkaasti ja samalla koirakanta on muuttumassa pienikokoisemmaksi. Suosituimpien rotujen listalle ovat ilmestyneet muun muassa kääpiösnautseri, jack-russellinterrieri, kääpiöpinseri, chihuahua, valkoinen länsiylämaanterrieri sekä coton de tuléar.

Koiran kanssa harrastetaan monenlaisia lajeja, riippuen rotukohtaisista ominaisuuksista ja omistajan kiinnostuksen kohteista. Tavallisimpia lajeja ovat muun muassa agility, kaverikoira- ja koiranäyttelyt, koiratanssi, metsästys, tottelevaisuuskoulutus eli torko ja vesipelastus eli vepe sekä monipuolinen palvelukoira- ja koiratoiminta. Suosituin koiraharrastus on Kennelliiton mukaan näyttelyissä käyminen. Suomalainen yhteiskunta hyödyntää koiria myös monin eri tavoin palvelus- ja pelastuskoirana sekä väestönsuojelu- ja maanpuolustustehtävissä.

Koiraharrastus jakaa usein mielipiteet puolesta ja vastaan. Tavallisin keskustelua herättävä aihe lienee koirien ulosteiden korjaamatta jättäminen. Melko yleinen harhakäsitys on, että koirien jätökset viheralueilla eivät aiheuta haittaa kasvil-

1) Asuntokunta

Asuntokunnan muodostavat kaikki samassa asuinhuoneistossa vakinaisesti asuvat henkilöt. Tilastokeskuksen asuinolotietojen mukaan Suomessa oli vuoden 2012 lopussa 2 580 000 asuntokuntaa, joista yhden henkilön asuntokuntaa oli 41 prosenttia. Asuntokunnan keskipakko oli 2,06 henkilöä. Tilastokeskus > Tietoa tilastoista > Käsitteet ja määritelmät

lisuudelle, vaan ovat verrattavissa kanankakkalannoitteeseen. Koirien jätökset ovat kuitenkin huomattavan typpipitoisia. Monin paikoin koirien ulkoilureittien varsilla on nähtävissä, miten typensuosijakasvit mm. nokkonen ja pujo, joka on yksi pahimmista siitepölyallergian aiheuttajista, ovat vallanneet tilaa metsänpohjan varpukasvillisuudelta. Myös nurmikon normaali kasvu häiriintyy liiallisesta tyyppisestä. Lisäksi koirien virtsa ruostuttaa metallisia rakenteita. Koirien jätösten kerääminen ei ole hyviin tapoihin perustuva suositus vaan lain määräämä velvoite koiranomistajille. Koirien keräämättömät jätökset ovat hygienia- ja viihtyvyyshaitta, joka erityisesti keväisin lumien sulaessa puhututtaa kuntalaisia ja antaa koiraharrastukselle negatiivisen leiman.

Vanhan sanonnan mukaan koira on ihmisen paras ystävä. Koiralla on havaittu olevan suuri merkitys ihmisen hyvinvoinnille esimerkiksi stressin, verenpaineen ja yksinäisyyden vähentäjänä. Koiraharrastus on myös ihmisiä yhdistävä harrastus. Sanotaankin että siellä missä kaksi koiranomistajaa kohtaa, tervehtivät toisilleen vieraat ihmiset toisiaan ja syntyy luontevasti juttelua.

2.2 Koirien pitoa säätelevät lait

Koirien pitoa säätelevät pääasiallisesti seuraavat kahdeksan lakia (Liite 1):

- § eläinsuojelulaki 4.4.1996/247
sekä eläinsuojeluasetus 7.6.1996/396
- § rikoslaki 19.12.1889/39
- § metsästyslaki 28.6.1993/615
- § järjestyslaki 27.6.2003/612
- § jätelaki 17.6.2011/646
- § eläinlääkintähuoltolaki 16.10.2009/765
- § terveydensuojelulaki 19.8.1994/763
- § laki koiraverosta 29.6.1979/590

Eläinsuojelulaki kehottaa kohtelemaan eläimiä hyvin ja edistämään eläinten hyvinvointia sekä määrää mm. jalostuksesta ja eläinkilpailuista. Eläinsuojeluasetus antaa tarkempia vaatimuksia mm. koirien ulkoiluttamisen ja koirankopin suhteen. Rikoslaki ja metsästyslaki määräävät puolestaan koirien kiinnipidosta.

Järjestyslaki korvasi vuonna 2003 aiemmat kuntien omat järjestyssäännöt. Järjestyslaki määrää, että koira on pidettävä kytkettynä taajama-alueilla. Sen mukaan koiria voi pitää taajamissa vapaina vain koirapuistoissa, koirien harjoituspaikoissa sekä suljetuilla piha-alueilla. Omistajan on lisäksi pidettävä huolta siitä, että koiran uloste ei jää ympäristöön hoidetulla alueella taajamassa. Myös jätelaki kieltää koirien ulosteiden jättämisen ympäristöön.

Metsästyslain mukaan koira ei saa pitää irti toisen alueella ilman maanomistajan tai metsästysoikeuden haltijan lupaa. Lisäksi koirat on pidettävä kytkettyinä tai välittömästi kytkettävänä maaliskuun 1. päivästä elokuun 19. päivään saakka. Alueen omistajan tai haltijan luvalla koira saa pitää kytkemättömänä pihamaalla tai puutarhassa ja koiran pitämiseen varatulla aidatulla alueella.

Kuntien on huolehdittava eläinlääkintähuoltoon kuuluvina velvollisuuksina sellaisten eläinlääkäripalvelujen järjestämisestä, jotka katsotaan tarpeellisiksi kotieläinten sairauksien hoitamiseksi tai tavanomaisten terveydenhoitopalvelujen antamiseksi. Terveysuojelulaki velvoittaa puolestaan kuntia osoittamaan kuolleiden eläinten hautamiseen ja hävittämiseen sellainen paikka tai tapa, ettei siitä aiheudu terveyshaittaa. Lisäksi laki koiraverosta antaa jokaisen kunnanvaltuuston päättää itsenäisesti enintään 50 euron koiraveron mahdollisesta perimisestä. Oulussa ei peritä koiraveroa.

2.3 Kuntien tarjoamat koirapalvelut

Edellä mainittujen velvollisuuksien lisäksi Suomen kunnat tarjoavat myös muita koirapalveluja kuntalaisille. Tyypillisimpiä koirapalveluita ovat koira-aitaukset ja -puistot sekä koirien jätöksille tarkoitettut roska-astiat. Näiden avulla helpotetaan koiran ja sen omistajan elämää taajama-alueilla, jossa muutoin kytkemättömänä liikkuminen on kielletty ja ulosteiden keräämättä jättämisestä voidaan määrätä sakko.

SUOMEN KYMMENEN SUURINTA KUNTA 2014				KOIRAPALVELUT							
Kaupunki	Asuntokunnat 2012	Koiravero 2013	Koirien määrä (1)	KOIRA-AITAUKSET					KOIRIENKOULUTUSKENTÄT	KOIRIEN UIMAPAIKAT	MUUT
				Koira-aitauksien määrä	Koira / aitaus	Koira-aitausten koko m ²	Aitausten käyttösäde km	Koira-aitausäännöt			
Helsinki	311 243	50 €	62 249	87	716	-	3	x	-	4	Koira-metsä
Espoo	112 203	0 €	22 441	23	976	1000 - 5400	-	x	x	2	-
Tampere	114 690	34 €	22 938	12	1912	keskim. 2700	-	x	12	1	Ladut 1 Polut 1
Vantaa	94 090	0 €	18 818	23	818	500 - 11800	-	x	5	x	Ladut 1
Oulu	89 785	0 €	17 957	15	1197	760 - 10900	2	x	4	0	Ladut 1
Turku	97 346	0 €	19 469	13	1498	mm. 2000 - 3000	-	x	x	x	Ladut 1
Jyväskylä	66 029	0 €	13 206	2	6603	4200 - 5930	4	x	2	2	Polut 3 Ladut 1
Kuopio	52 426	0 €	10 485	7	1498	-	-	x	-	-	-
Lahti	53 880	0 €	10 776	8	1347	900-6100	-	x	-	5	Ladut 1
Kouvola	43 726	0 €	8 745	5	1749	-	-	x	-	0	Polut 4
Yhteensä (Koiria/aitaus keskiarvo)	1 035 418		207 084	195	1062						

Taulukko 1. Vertailu Suomen suurimpien kaupunkien koirapalveluista. - = Ei tietoa. 0 = Ei palvelua. x = palvelu on, mutta määrä ei ole tiedossa. 1) Koirien laskennalliset määrät perustuvat Kennelliiton arvioon, jonka mukaan noin joka viidennellä asutokunnalla on koira.

Koira-aitauksia on kymmenen suurimman kaupungin alueella yhteensä noin 200 kappaletta. Näissä kaupungeissa on tilastojen mukaan yhtä aitausta kohti keskimäärin 1062 koira. Koira-aitausten etäisyyden mitoituksessa on Helsingissä käytössä 3 kilometrin säde ja Jyväskylässä tavoitteena on 4 kilometrin

säde. Myös koiranomistajien sekä muiden kuntalaisten toiveet, käytettävissä olevat resurssit sekä kaavoitus vaikuttavat koira-aitausten perustamiseen. Helsingissä vuonna 2000 tehdyn kyselyn mukaan 50 prosenttia koiranomistajista ilmoitti, ettei vie koiraansa koskaan koira-aitauksiin ja Oulussa keväällä 2014 tehdyn kyselyn mukaan 18 % kyselyyn vastanneista koiranomistajista ei koskaan käyttänyt koira-aitausta.

Kennelliitto esittelee Koira kuntalaisena –oppaassa koira-aitauksen suunnitteluohjeita ja aitausten varustelutason vähimmäisvaatimuksia. Kuntien koira-aitaukset on toteutettu näitä ohjeita mukailten. Viime vuosina rakennetuissa aitauksissa on noudatettu erityisesti ohjeita aitausten vähimmäiskoosta (3000 – 5000 m²) sekä suositusta alueen jakamisesta pienille ja suurille koirille. Varustelutaso vaihtelee aitauksissa, mutta valaistus, jäteastiat ja penkit kuuluvat yleensä kaikkien aitausten yhteyteen. Koira kuntalaisena –oppaan arvio ylläpitokustannusten hinnaksi on 2 000 – 2 500 euroa vuodessa ja Tampereen kaupungin arvio on noin 5 000 – 6 000 euroa yhtä aitausta kohti vuodessa sisältäen pieni-muotoisia korjaustoimenpiteitä. Kennelliiton oppaassa on myös malliesimerkki koira-aitauksen säännöistä, jonka pohjalta monet kunnat ovat laatineet omat sääntönsä (Liite 2).

Helsingissä on koira-aitausten lisäksi käytettävissä 50 hehtaarin kokoinen **koirametsä** Sipoossa. Koirametsää ei ole aidattu, mutta se rajautuu selvästi havaittaviin tiehen, puroon, sähkölinjaan ja niittyihin. Laaja alue on ihanteellinen paikka koiralle toteuttaa tarvettaan liikkua, mutta metsästyslain noudattaminen saattaa aitaamattomalla alueella olla ongelmallista. Kuntien tarjoamia koirien liikkumismahdollisuuksia parantavia palveluja ovat myös **koirapolut ja -ladut**, sillä järjestyslain mukaan koiranomistajan on pidettävä huolta siitä, että koira ei pääse yleiseen käyttöön kunnostetulle ladulle tai kytkemättömänä kuntopolulle. Useat kunnat tarjoavat erityyppisiä **koulutuskenttiä** koiraharrastajien käyttöön. Tavallisimmin kunta osoittaa alueen, jolla erilaiset koiraharrastajien yhdistykset järjestävät varsinaisen ohjatun toiminnan.

Järjestyslaki kieltää koiran päästämisen yleiselle uimarannalle. **Koirien uimarannat** ovat yleensä koirille osoitettuja aitaamattomia rantoja. Jyväskylässä koiraranta on aidattu yksinomaan mantereen puolelta, joten järven ollessa jäässä aitausta ei voi hyödyntää, koska sen vedenpuoleinen sivu jää avoimeksi.

Koiranjätöspussit saa laittaa kaikkiin yleisillä alueilla oleviin roska-astioihin ja syväkeräyssäiliöihin, mutta myös erityisesti koirien jätöksille tarkoitettuja roska-astioita on muutamissa kunnissa. Ainakin Lahdessa, Tampereella ja Jyväskylässä on käytössä lisäksi koirankakkapussiaautomaatteja. Usein kunnat eivät kuitenkaan halua pussiautomaatteja, koska niiden epäillään joutuvan ilkeivallan kohteeksi. Lahdessa on myös koettu, että automaatteja käytetään väärin heittämällä pussit jätöksineen metsiin. Turussa erityisesti koirien jätöksille tarkoitettua kompostoreista on luovuttu niiden epähygieenisyyden vuoksi. Lisäksi astioihin oli laitettu muutakin kuin koiran jätöksiä maatuissa pusseissa. Helsingissä vuonna 2000 tehdyn kyselyn mukaan yli 50 prosenttia koiranomistajista

ilmoitti keräävänsä koiransa jätökset aina ja vain 7 % ilmoitti, ettei koskaan kerää koiransa jätöksiä.

Turun Kupittaaanpuistossa on ollut testikäytössä **koiravessa**, jonka idea on tarjota kiinteä paikka, johon koirat voivat tehdä tarpeensa. Alustana oleva hiekka puhdistuu käytön jälkeen koneellisesti nappia painamalla. Turun koiravessa oli jatkuvan ilkvallan kohteena eivätkä koiranulkoiluttajat ottaneet tuotetta omakseen, joten se poistettiin käytöstä. Jyväskylän kahdesta koiraitauksesta toisessa on koiravessoja, mikä on parantanut aitauksen siisteyttä. Koiravessalaite on varsin hintava ja sen toiminta Suomessa kertyneiden kokemusten pohjalta ei ole tyydyttävä.

Samaan ideaan kuin koiravessa pohjautuvat myös **koiratolpat**, jossa hiekkalaatikon keskellä on tolppa, esimerkiksi kierrätysmuovinen pylvä. Koiratolpilla koirien jätökset tulee jokaisen koiranomistajan kerätä itse lähellä olevaan roska-astiaan ja alustana oleva murske voidaan tarvittaessa vaihtaa. Koiratolppa-tyyppinen ratkaisu voisi olla vaihtoehto koiravessalle.

Erilaiset **kansalaistalkoot** kunnissa ovat myös tuottaneet koirapalveluja. Oulussa Niittyvillan koiraitaus on alun perin perustettu talkoilla. Nykyiset aitausten laatuvaatimukset ovat kuitenkin sen verran korkeat, että suunnittelussa on käytettävä asiantuntijaa ja rakennustyöt tulee tehdä ammattimaisesti. Näin varmistetaan että ylläpitoa voidaan sujuvasti suorittaa ja aitaus kestää pitkään käytössä. Talkoita voi tehdä myös tapahtumien muodossa. Jyväskylän seudulla kunnat ja koirajärjestöt järjestivät yhdessä koirankakan keräystalkoot huhtikuussa 2008. Lumen alta paljastuneet koirankakat siistittiin pois katu-kuvasta ja samalla parannettiin mielikuvaa koiraharrastajista. Koirankakkaroskis-kampanjassa Oulukin on ollut mukana. Kampanjassa pientalojen omistajat voivat roska-astiaansa liimattavalla tarralla ilmoittaa koiranulkoiluttajille, että talon roska-astiaan saa laittaa pussitetut jätökset.

2.4 Koirapalvelujen nykytilanne Oulun kaupungissa

2.4.1 Koira-aitaukset

Koirapalvelujen kehittämissuunnitelman 2009 toteutuminen

Edellinen koirapalvelujen kehittämissuunnitelma tehtiin vuonna 2009. Olemassa olevia koira-aitauksia oli Oulussa tuolloin kaksitoista. Suunnitelmassa esitettiin rakennettavaksi kaksitoista uutta koira-aitausta, joista on toteutettu kaksi: Kynsilehdon Sienipuisto ja Linnanmaan Huusarinpuisto. Lisäksi on peruskorjattu Muurahaispuiston ja Mäntylänpuiston aitaukset. Kanta-Oulun alueella toteuttamatta on yhteensä yksitoista aitausta. Kuntaliitoksen myötä Oulunsalon koira-aitauksesta tuli Oulun viidestoista koira-aitaus.

Nykytila

Oulussa on tällä hetkellä viisitoista koira-aitausta:

1. Herukka; Heikkeliininpuisto
2. Intiö; Intiönpuisto
3. Kaakkuri; Salotorpanpuisto
4. Keskusta; Hollihaka
5. Keskusta; Hupisaaret
6. Kuivasjärvi; Viklapuisto
7. Kynsilehto; Sienipuisto
8. Linnanmaa; Huusarinpuisto
9. Mäntylä; Mäntylänpuisto
10. Nokela; Kiskopuisto
11. Puolivälinkangas; Muurahaispuisto
12. Rajakylä; Niittyvillanpuisto
13. Toppila; Toppilan rantapuisto
14. Tuira; Harripuisto
15. Oulunsalo; Pellonpääntie

Kuntaliitoksen 2013 jälkeen yhdyskunta- ja ympäristöpalveluissa on keskusteltu koira-aitausten tarpeesta yhdistyneiden kuntien alueella. Koirapalveluihin liittyviä toiveita on saatu runsaasti Oulun uusilta alueilta. Oulunsalon koira-aitaus on kunnostuksen tarpeessa ja sille tulisi löytää uusi sijainti asemakaava-alueelta. Asukkaiden ja koirien määrän perusteella Haukiputaan ja Kiimingin suuralueille tulisi myös rakentaa aitaukset.

SUURALUE	VÄESTÖ 1.1.2013	ASUNTOK UNTIA 1.1.2013	KOIRIEN MÄÄRÄ (1	OLEVAT KOIRA- AITAUKSET 2014	KOHDE	KOIRIA / AITAUS 2014	ASUNTO- KUNTIA 2030 (2 ENNUSTE	KOIRIEN MÄÄRÄ 2030 ENNUSTE	TULEVAT KOIRA- AITAUKSET 2039	KOHDE	KOIRIA / AITAUS 2039
1 Keskusta	19 790	14 698	2940	3	Intiönpuisto, Hupisaaret, Hollihaka	980	16 349	3 270	3	Intiönpuisto, Hupisaaret, Hollihaka	1090
2 Höyhtyä	8 910	4853	971	2	Kiskopuisto, Mäntylänpuisto	485	5 699	1 140	2	Kiskopuisto, Mäntylänpuisto	570
3 Oulunsuu	7 989	4210	842	-			4 840	968	1	Huuhkajapuisto	968
4 Kaukovainio	6 636	3800	760	-			6 487	1 297	1	Hiirosen metsä	1297
5 Nuottasaari	918	584	117	-			985	197	-		
6 Kaakkuri	13608	5 257	1051	1	Salotbranpuisto	1051	5 209	1 042	2	Salotbranpuisto, Kolimetsä	521
7 Maikkula	9 045	3852	770	-			4 756	951	1	Naavakuusenpuisto	951
8 Tuira	8 898	5761	1152	1	Harripuisto	1152	8 199	1 640	2	Harripuisto, Holstinpuisto	820
9 Puolivälinkangas	7 387	3993	799	1	Muurahaispuisto	799	4 894	979	1	Muurahaispuisto	979
10 Koskela	10 574	5948	1190	1	Toppilan rantapuisto	1190	8 369	1 674	2	Toppilan rantapuisto, Lehmiojanpuisto	837
11 Pateniemi	12 612	5469	1094	2	Niittyvillanpuisto, Heikkeliinpuisto	547	5 700	1 140	2	Niittyvillanpuisto, Heikkeliinpuisto	570
12 Kajjonharju	16545	7 154	1431	2	Viklapuisto, Huusarinpuisto	715	8 233	1 647	3	Viklapuisto, Huusarinpuisto, Varpupuisto	549
13 Myllyoja	10195	4 829	966	1	Sienipuisto	966	5 199	1 040	1	Sienipuisto	1040
14 Sanginsuu	622	236	47	-			277	55	-		
15 Korvensuora	6 801	2653	531	-			3 799	760	1	Tapsipuisto	760
16 Ylikiminki	3 582	1327	265	-			1 731	346	-		
17 Hiukkavaara	1 535	577	115	-			5 361	1 072	1	Hiukkavaara	1072
20 Haukipudas	12787	5016	1003	-			6 596	1 319	1	Haukipudas	1319
21 Kello	6242	2301	460	-			2 610	522	-		
30 Kiiminki	8168	2693	539	-			3 868	774	1	Kiiminki	774
31 Jääli	5094	1895	379	-			2 353	471	-		
40 Oulunsalo	9833	3520	704	1	Oulunsalo	704	4 428	886	1	Oulunsalo	886
50 Yli-li	2144	784	157	-			1 115	223	-		
Yhteensä (Koiria/aitaus 2014 ja 2039 keskiarvo)	189 915	91 410	18282	15		1219	117 055	23 411	26	0	900

Taulukko 2. Koira-aitaukset Oulussa suuralueittain vuonna 2013 ja ennuste. 1)
 Koirien määrä on laskennallinen ja perustuu Kennelliiton arvioon, jonka mukaan noin joka viidennellä asuntokunnalla on koira. 2) Asuntokuntien määrä 2030 on arvioitu nykyisen asuntokunnan keskiarvoon mukaan suuralueella.

Kustannukset

Vuosina 2005–2013 Oulun kaupungissa koira-aitausten rakentamiskustannukset ovat olleet 40 000 -100 000 euroa aitausten koosta riippuen. Kokonaiskustannuksiin vaikuttaa merkittävästi syväjätekeräysastian tyhjennystä ja muita huolto-toimenpiteitä varten tarvittavan huoltotien pituus, pysäköintialueen tarve sekä mahdollinen aitausten salaojitus sekä tarvittavat täytöt ja pintamateriaalit. Muut kustannukset syntyvät valaistuksesta, varusteista ja kasvillisuustöistä. Rakentamiskustannuksiin sisältyy myös takuuajan hoito kahdelta ensimmäiseltä vuodelta. 3 000 m² aitausten ylläpitokustannukset ovat Oulussa n. 2 500 euroa vuodessa.

Ohjeita

Koira-aitausten säännöt löytyvät aitausten ilmoitustauluilta sekä kaupungin internetsivuilta. Oulun seudun karttapalvelusta (kartta.ouka.fi) näkee koira-aitausten sijainnin kartalla. Oulun kaupunki on julkaissut Koiruusia, koiraopas oululaisille –esitteen, jonka avulla on mahdollista löytää vastauksia lemmikinpitoa koskeviin käytännön kysymyksiin. Myös opas on luettavissa Oulun kaupungin internetsivuilta.

2.4.2 Muut koirapalvelut

Koirien jätökset saa Oulussa laittaa kaikkiin yleisillä alueilla (kadut ja puistot) oleviin roska-astioihin. Erillisistä koirien jätösastioista on luovuttu. Yhden roskaastian hankintahinta on keskimäärin 500 euroa asennuksineen ja sen ylläpito maksaa noin 400 euroa vuodessa. Astiat tyhjennetään keskimäärin 1-2 kertaa kahdessa viikossa, kesäaikaan viikoittain hajuhaittojen ehkäisemiseksi. Vuonna 2013 on tehty roska-astioiden sijoittelun ohjeistus, jonka mukaan roska-astioiden lähtökohtaisena määränä on noin yksi astia sataa asukasta kohti. Tällä hetkellä roska-astioita on Oulussa noin 1500 kappaletta. Jokaista jäteastiaa kohti on noin 12 koiraa. Koirien jätöksiä saa laittaa myös puistoissa oleviin jätteiden syväkeräysastioihin. Lisäksi Oulun kaupungin katualueilla mm. linja-autopysäkeillä on roska-astioita, jotka eivät näy kaupungin yhdyskunta- ja ympäristöpalvelujen rekisterissä. Roska-astioiden määrää yleisillä alueilla on suunniteltu lisättäväksi.

Oulun kaupungin alueella on yksi varsinainen **koiralatu**, joka löytyy Auranmajalta. Se on Kuivasjärven Aura Ry:n omistama hiihtomaja, joka sijaitsee Kuivasjärvellä Alakyläntien varressa. Majan ympäristössä on seuran ylläpitämä latuverkosto ja majalle johtaa myös kaupungin latuverkosta. Koiralatu on valaistu ja pituudeltaan 4,8 km. Kiimingin Honkimaan laduilla on koiravuoro lauantaisin klo 7.00–10.00. Valaistulla 5,7 kilometrin pituisella ladulla myös luisteluhiihto on mahdollista. Muutoin tavallisille hiihtoladuille koiraa ei saa viedä. Kesäaikana koiran kanssa voi ulkoilla kuntoradoilla, mutta koira on pidettävä aina kytkettynä.

Oulun kaupungin liikuntapalveluiden hallinnoimassa Hirosen ulkoilupuiستossa sijaitsee Haukkukeidas, joka on Oulun Koirakerhon ja Oulun Seudun Terrieriyhdistyksen vuokraama ja ylläpitämä **koulutusalue**. Alueella on harrastajien käytössä useita kenttiä mm. kivituhkapintainen agilitykenttä. Hirosen ulkoilualueelle on laadittu yleissuunnitelma, jossa varaudutaan asukasluvultaan kasvavan ja maankäytöltään laajenevan kaupungin tulevaisuuden virkistys- ja liikuntatarpeisiin. Alueelle on esitty koirapalveluja mm. Haukkukeitaan laajentamista sekä koira-aitausta Kaupunginojan varteen. Alueen yleissuunnitelmassa Kaupunginojan eteläpuoleinen polku on tarkoitettu erityisesti koiranulkoilutukseen, myös talvisin. Erillisiä **koirapolkuja** Oulussa ei vielä ole.

Oulun kaupungin katu- ja viherpalvelut on antanut vuosittain yleisen alueen käyttöluvan kahdelle koirayhdistykselle, SPL Oulu ry:lle ja Suomen Rottweiler-yhdistys Pohjois-Suomen alaosastolle, jotta ne voivat järjestää **koirakoulutusta** Kontinkankaan Huuhkajapuistossa.

Yhdyskunta- ja ympäristöpalvelut on varannut **metsästyskoirien harjoittelua** varten Oulun kaupungin mailta kaksi harjoittelualuetta oululaisten metsästysseurojen ja koiraharrastajien käyttöön. Rissasen harjoittelualue sijaitsee Alakyläntien varressa lähellä Auranmajaa ja toinen Sanginjoella Pyhälikönlammen

lähimaastossa. Lisäksi oululaisille metsästysseuroille on osoitettu metsästyskoirakilpailujen järjestämistä varten seitsemän **kilpailumaasto**, jotka sijaitsevat etupäässä Sanginjoella ja kaksi muuta aluetta Rissasessa ja Ylikiimingissä.

Oulussa ei ole varsinaisia **koirien uimarantoja**. Oulussa on jokien, järvien ja meren rannoilla 26 virallista uimarantaa, joiden kunnossapidosta vastaa Nallikaria lukuun ottamatta liikuntapalvelut. Virallisilla uimarannoilla koiria ei saa uittaa. Koiria on uitettu virallisten uimarantojen ulkopuolella, jolloin koira on pidettävä kytkettynä tai siten, että se on välittömästi kytkettävissä. On myös muistettava, että pesimäaikana kaikkien lintujen häirintä tai tappaminen on kielletty.

Oulun seudun ympäristötoimen **eläinlääkäripäivystys** palvelee Oulun lisäksi myös ympäröiviä kuntia. Pieneläinvastaanotto sijaitsee Poratiellä, Karjasillan kaupunginosassa. Tietoja talteen otetuista eläimistä löytyy Oulun eläinkodin löytöeläinsivulta.

Pieneläinten hautausmaa sijaitsee Sanginsuussa, Sankivaaran urheilukeskukseen johtavan tien varrella. Hautausmaata hoitaa Oulun Seudun Eläinsuojeluyhdistys.

2.5 Koirapalvelukysely

Oulun kaupungin yhdyskunta- ja ympäristöpalvelut teki alkukevällä 2014 internetissä koirapalveluja koskevan kyselyn, jolla selvitettiin asukkaiden mieltä palvelujen toimivuudesta ja uusien palvelumuotojen ja -paikkojen tarpeesta. Kyselyn tulokset otetaan huomioon uusia palveluja ja niiden sijoittelua suunniteltaessa.

Kyselyyn tuli 1172 vastausta tasaisesti koko Oulun alueelta. Yhden koiran omistajia oli 656 ja 90 vastaajaa ei omistanut koiraakaan. Vastaajista 78 % ilmoitti käyttäneensä roska-astioita ja 75,8 % koira-aitauksia. Uusiksi palveluiksi eniten toivottiin koirametsää (80,5 % vastaajista) ja koirauimarantaa (80,6 % vastaajista).

Kaupungin nettisivuille toivottiin selkeämpää tietoa palveluiden sijainnista, varustetasosta ja koira-aitausten suunnitelmista. Lisäksi uusien palvelujen sijoittelussa toivottiin huomioon otettavan autottomat koiraharrastajat.

Koira-aitaukset

Koira-aitauksia käytti 75,6 % vastaajista, joista viikoittain tai useammin 24,4 %. Aitauksia ei koskaan käyttänyt 25,1 %. Kahden kilometrin etäisyydellä koira-aitauksesta asui 50,8 % vastaajista. Koira-aitauksen todettiin vaikuttavan enimmäkseen myönteisesti asumisviihtyvyyteen (75,4 %). Vastaajista 9,2 % oli eri mieltä koira-aitauksen positiivisesta vaikutuksesta asumisviihtyvyyteen.

Suosituimpia aitauksia olivat Kaakkurin Salotorpanpuiston, Kynsilehdon Sienipuiston ja Puolivälinkankaan Muurahaispuiston aitaukset. Uusia koira-aitauksia toivottiin keskustan, Maikkulan, Koskelan, Kaijonharjun, Korvensuoran, Haukiputaan ja Jäälin suuralueille. Lisäksi toivottiin vanhojen koira-aitausten jakamista isoille ja pienille koirille sekä valaistusta, rakenteiden kunnostamista ja selkeämpää opastusta aitauksille.

Muut koirapalvelut

Roska-astioita toivottiin lisää ja niiden tyhjennyksen toivottiin tapahtuvan useammin. Lisäksi ehdotettiin kakkojenkeräystalkoita, koirankakkatarra-kampanjaa ja kakkapussiaautomaatteja.

Ajatus koirametsästä sekä muista alueista ja reiteistä, joilla koira saisi ulkoiluttaa kytkemättä, sai kannatusta. Virallista koirauimarantaa palveluineen toivottiin myös paljon. Koirien talviulkoiluun toivottiin tampattuja kulkureittejä metsäisiin ympäristöihin. Lisäksi toivottiin haastavampia koiralatuja tai latuvuoroja jo oleville laduille, sekä valjakkouria vetokoirille. Erilaisia koulutusalueita ja -kenttiä ehdotettiin vapaaseen harrastajakäyttöön. Lisäksi toiveet koskivat yksityisiä palveluja, kuten koirakahviloita, koirien sisäuimaloita, trimmaus-, hieronta- ja hoitolapalveluita sekä koirakerhoja ja -kouluja.

3 KEHITTÄMISSUUNNITELMA

3.1 Koirapalvelujen kehittämisperiaatteet Oulun kaupungissa

Oulun kaupunki kehittää jatkossa koirapalveluja nykyisten palvelujen pohjalta. Koirapalvelujen tarpeet pyritään huomioimaan jo kaavoitusvaiheessa. Painopiste koirapalveluissa tulee jatkossakin olemaan koira-aitausverkoston kehittämisessä. Uusille alueille rakennettavien aitausten lisäksi myös koira-aitausten kunnostussuunnitelmien toteuttamista jatketaan. Koiraveroa ei esitetä otettavaksi käyttöön.

3.1.1 Koira-aitausten kehittäminen

Aitauksen tarpeen määrittely

Koira-aitausten tarveharkinnassa Oulun kaupungissa käytetään ensisijaisena mittarina suuralueiden asuntokuntien lukumäärää ja siitä johdettua koirien määrää sekä asukasmäärän kasvuun perustuvaa ennustetta alueella (katso taulukko 2 s.11). Koirien lukumäärä saadaan Kennelliiton arviosta, jonka mukaan joka viidennellä asuinkunnalla on koira. Koira-aitauksen rakentamista suuralueelle harkitaan, jos suuralueella on noin 1000 koira. Rajatapauksissa ja erityisesti rakentamisjärjestystä mietittäessä tarkastellaan väestön asumismuotoja talotyyppin mukaan suosien kerrostalovaltaisia alueita. Omakoti- ja rivitalovaltaisilla suuralueilla (esim. Sanginsuussa omakotitaloissa asuu 85 % väestöstä ja kerrostaloissa 1 % väestöstä) voi olla mahdollista järjestää koiralle ulkoilua omalla pihalla, kun taas kerrostalovaltaisilla suuralueilla (esim. Tuirassa omakotitaloissa asuu 3 % väestöstä ja kerrostaloissa 93 % väestöstä) ei voida piha-alueella pitää koira irti.

Koira-aitausten tarvetta voidaan tarkastella myös maantieteellisesti (kuten kartassa sivulla 25). Näin voidaan selvittää koira-aitausverkoston kattavuus ja löytää katvealueet. Perusajatuksena on, että kaupunkialueella asuva koiranulkoiluttaja voi jokapäiväisen ulkoilulenkin aikana saavuttaa kohtuullisen matkan päässä olevan koira-aitauksen ja antaa koiransa juosta aitauksessa vapaana. Kanta-Oulussa tarkastelusäteenä on ollut kaksi kilometriä. Käytännössä koiranulkoiluttajat ovat kuitenkin toimineet toisin kuin alun perin on ajateltu. Kaikilla suuralueilla ei ole ollut koira-aitausta tai aitausten kunto ei ole ollut tyydyttävä, joten koiranomistajat ovat kuljettaneet autoilla koiraan muiden suuralueiden koira-aitauksille. Lisäksi koira-aitaukset ovat erityyppisiä maastoltaan: toiset ovat metsäisiä ja toiset avoimia. Koira-aitausten käyttäjät haluavat tarjota koirilleen vaihtelua ja käyvät myös muissa kuin lähimmässä koira-aitauksessa. Koiraharrastukseen liittyvä sosiaalinen kanssakäyminen muiden koiranomistajien kanssa näkyy yhteisissä tapaamisissa eripuolella kaupunkia sijaitsevista koira-aitauksissa. Edellä mainitut tekijät ovat luoneet tarpeen paikoitusalueille koira-

aitausten yhteyteen. Maantieteellistä sijaintia ei siis voi käyttää ensisijaisena koira-aitausten tarpeen mittarina, koska ihmisillä on monenlaisia syitä käyttää myös muuta kuin lähintä koira-aitausta.

Oulun harvaan asutuilla suuralueilla on suositeltavaa käyttää koirapalvelujen tarveharkinnassa asuinkuntien määrästä johdettua koirien lukumäärää talotyyppijakaumaan verraten. Kahden kilometrin välimatkatarkastelu ei sovellu näille alueille, joten koira-aitaus pyritään sijoittamaan lähelle tiiviimpää kerros- ja rivitaloasutusta suosituksetäisyydet huomioiden.

ASUNTOKUNTIEN OSUUS TALOTYYPEITTÄIN 1.1.2014		
SUURALUE	OMAKOTITALOSSA ASUVAT	KERROSTALOSSA ASUVAT
Keskusta	> 1 %	94 %
Höyhtyä	20 %	61 %
Oulunsuu	22 %	58 %
Kaukovainio	2 %	89 %
Nuottasaari	5 %	91 %
Kaakkuri	40 %	37 %
Maikkula	45 %	30 %
Tuira	3 %	92 %
Puolivälinkangas	21 %	64 %
Koskela	13 %	72 %
Pateniemi	49 %	25 %
Kaijonharju	29 %	46 %
Myllyoja	33 %	40 %
Sanginsuu	86 %	> 1 %
Korvensuora	50 %	17 %
Ylikiiminki	81 %	1 %
Hiukkavaara	48 %	34 %
Haukipudas	63 %	12 %
Kello	79 %	4 %
Kiiminki	71 %	7 %
Jääli	59 %	3 %
Oulunsalo	60 %	8 %
Yli-li	79 %	0 %

Taulukko 3. Asuntokuntien osuudet Oulun suuralueilla.

Kerrostalovaltaisimpia suuralueita ovat Keskusta, Tuira, Nuottasaari ja Kaukovainio.

Sijoituspaikka

Etsittäessä sijoituspaikkaa uusille koira-aitauksille tulee huomioida aitauksen tilantarve autopaikoituksineen ja huoltoteineen, välimatka asutukseen, maapohjan soveltuvuus sekä meluhaitat. Jatkossa kaikki uudet aitaukset ovat kaksiosaisia, kooltaan vähintään 3000–5000 m². Niiden portille tulee olla pääsy huoltoajoneuvolla jätteiden syväkeräysastian tyhjentämistä ja muita huolto-toimenpiteitä varten. Paikoitusalue tulee olla mitoitettu vähintään viidelle henkilöautolle ja sen on sijaittava riittävän lähellä koira-aitausta, korkeintaan 100–200 metrin päässä aitauksen porteista. Myös julkisten kuntapalvelutilojen paikoitusalueita, esimerkiksi urheiluhallien paikoitusta, voidaan hyödyntää aitausten yhteydessä. Välimatka lähimpään asutukseen tulisi joidenkin suositusten mukaan olla 100 m, mutta käytännössä tällainen välimatka on useimmiten mahdoton tavoite. 50 metrin etäisyyttä lähimpään asutukseen tulee pitää minimietäisyytenä.

Ihanteellinen maapohja aitauksen alueella on vettä hyvin läpäisevä, kuiva ja kestävä nurmikko. Maanpinnan kaltevuudesta on etua alueen kuivatukselle. Aitauksille sopivat maa-alueet ovat parhaimpia alueita myös muuhun rakentamiseen, joten yleensä koira-aitauksen sijoittamiseksi joudutaan tekemään kompromisseja. Useat koira-aitaukset sijaitsevat lähellä vilkkaasti liikennöityjä katuja ja teitä, johtuen rakentamattomien laajojen viheralueiden sijainnista ja edellä mainituista etäisyyksistä asutukseen. Liikenteen melu haittaa koirien ulkoiluttajia, mihin tulee kiinnittää huomiota koira-aitauksen paikkaa valittaessa. Toisaalta koira-aitauksista kuuluva koirien haukunta häiritsee lähellä asuvia. Aitausten rajoitettu käyttöaika (klo 7-22) on tarkoitettu vähentämään niiden asukkaille aiheuttamia meluhaittoja.

Laatu- ja varustevaatimukset

Aitaus

Koira-aitauksen laatu- ja varustevaatimukset koskevat sekä uusia että peruskorjattavia aitauksia. Aitauksen tulee olla vähintään 3000–5000 m² ja kaksiosainen. Tästä minimimitoituksesta voidaan poiketa ainoastaan olemassa olevien aitausten kohdalla, mikäli niitä ei voida laajentaa nykyisillä sijoituspaikoillaan.

Kennelliiton suositus aitauksen vähimmäiskorkeudeksi on 1,25 metriä. Oulussa aita rakennetaan 1,80–2,2 metriä korkeaksi. Mitoituksessa on huomioitu lumen vaikutus aidan korkeuteen sekä käyttäjien palaute. Aita on myös rakennettava maanpintaa myötäillen, mieluiten upottamalla aitaverkon alareuna vähintään 10 cm tiivistettyyn murskeeseen. Aitaverkon tulee olla materiaaliltaan kestävä. Verkkomateriaali ei saa olla muovitettu, vaan verkon tulee olla kuumasinkitty tai polttomaalattu. Silmäkoon tulee olla riittävän pieni, pystylankojen väli korkeintaan 5 cm, jotta pienet koirat pysyvät aitauksessa. Koira-aitauksen

kulmien tulee olla 90 astetta tai loivempia, jotta koirat eivät saa ahdistettua toisia koiria nurkkauksiin. Aitauksen puutolppia ei maalata, vaan annetaan harmaantua luonnollisesti. Koira-aitaus pyritään suunnittelemaan niin, että pienten ja isojen koirien alueen välinen raja-aita on mahdollisimman lyhyt, koska erikokoiset koirat saattavat ärhennellä toisilleen aidan vierustalla.

Portit

Koira-aitauksessa on yhteensä neljä porttia: omat käynti- ja huoltoportit sekä pienten että isojen koirien aitauksiin. Kaikki portit ovat metallisia. Huoltoportit ovat kaksilehtisiä, 4 m leveitä, lukittavia ja niissä on maasalvat. Huoltoportit mahdollistavat aitauksen koneellisen huollon. Käyntiportit ovat metrin levyisiä, kahvalla varustettuja ja niissä on vastelevy, joka varmistaa käyntiportin aukeamisen vain sisäänpäin. Näin koirat eivät voi irti ollessaan heittäytyä porttia vasten ja karata. Pienten ja isojen koirien käyntiportteja ei tule sijoittaa vierekkäin, jotta erikokoisten koirien yhteenotolta aitauksen ulkopuolella välttään. Porttialueen maanpinnan taso nostetaan noin 30 cm ympäröivää maanpintaa korkeammalle, millä varmistetaan portin aukeaminen myös lumipeitteen aikana talvisin. Porttien alapuolelle jäävä rako voi olla enintään 5 cm, jotta pienet koirat eivät pääse karkuun portin alta.

Päällysteet

Yleisimmät piha-alueiden päällysteet soveltuvat myös koira-aitauksiin. Tärkeintä on, että materiaalit ovat kulutusta kestäviä ja pitäviä tassujen alla. Reunoille viettävällä maanpinnan muotoilulla parannetaan alueen kuivatusta. Hienoaineksisia materiaaleja kannattaa välttää, koska ne likaavat koiran turkin. Suositeltavia päällysteitä ovat murskeet, sorat, asfaltti, betonikiveys, katteet ja vettä läpäisevä nurmikko. Voimakkaan kulutuksen rasittamat porttien edustat ja aidan vierustat päällystetään murskeella, mikä helpottaa myös aidan huoltoa. Varsinkin sellaiseen metsämaastoon, jossa koira-aitauksen pohjana on kulutusherkkä varvikko ja sammalikko on hyvä rakentaa vaatimaton polkuverkosto. Ennen uusia suosituksia rakennettuihin alle 3000 m² pieniin koira-aitauksiin on kulutuksen takia murskepinta usein paras vaihtoehto. Koirien luontaista kaivamisviettiä varten aitauksiin voidaan tuoda hiekkakasa, jossa koirat saavat vapaasti kaivaa. Koirienulkoiluttajat täyttävät syntyneet kuopat aitauksessa olevilla työkaluilla.

Kasvillisuus

Koira-aitauksessa kasvillisuudella on suuri merkitys viihtyvyyden kannalta. Toisaalta kasvillisuus aitauksen ympärillä tuo suojaa, toisaalta aitauksessa tulee olla avaruutta koirien juosta vapaana. Aitauksen ulkopuolella olevan kasvillisuuden on hyvä olla kerroksellista, jotta aitaus on suojassa tuulilta sekä ulkopuolelta tulevilta ärsykkeiltä. Tiheä, kerroksellinen kasvillisuus verhoaa aitauksen osaksi maastoa ja sitoo liikenteen tuottamaa pölyä. Aitauksen sisäpuolella puut ja pensaat antavat varjostusta, ja vähentävät lumipeitteen paksuutta. Aidan

reunalta raivataan kasvillisuus noin kahden metrin levyiseltä alueelta, jotta koirat pääsevät juoksemaan esteettä aidan viertä. Istutettavan kasvillisuuden tulee sietää koirien virtsaamisesta aiheutuva typpikuorma sekä kestää kovaa kulu- tusta. Suositeltavia puulajeja ovat esimerkiksi laakeri- ja riippapoppeli sekä haavat. Puita jätetään pieniksi ryhmiksi ja mahdolliset näyttävät yksittäiset puut pyritään säästämään. Tarpeen tullen ne voidaan aidata. Puiden säilymiseen vaikuttaa niiden laji ja mahdollinen maapohjan lisätäytön tarve. Koivut ja kuuset kestävät huonosti juuristolleen tulevaa täyttöä. Puiden alaoksia karsitaan, jos ne estävät näkyvyyttä tai koirien sujuvaa liikkumista aitauksessa.

Varusteet

Valaistus tulee olla kaikissa aitauksissa, niin porttien luona huoltoalueella kuin aitauksen molemmissa osissa vähintään yksi valaisin. Usein aitausten vieressä olevat kevyen liikenteen väylän katuvalot antavat valoa myös koira-aitauksiin, mutta metsäisissä aitauksissa riittävästä valaistuksen määrästä on kuitenkin varmistuttava. Valaisimena käytetään kyseisellä alueella tai Oulussa yleisesti käytettyä puisto- tai kevyen liikenteen väylän valaisinta.

Koira-aitausten huoltoalueelle, käyntiporttien läheisyyteen sijoitetaan tilavuudeltaan 1,3 m³ syväkeräysastia koiranjätöksiä varten. Syväkeräysastia tyhjenetään avolavaisella kuorma-autolla tai pakkaavalla jäteautolla. Mikäli huoltotie on pitkä, tulee huoltoalue mitoittaa niin, että huoltoauto pystyy kääntymään huoltoalueella.

Koira-aitauksessa tulee olla koirienulkoiluttajille kaksi penkkiä kummallekin osastolle. Penkki voi olla paikalla rakennettu, kiinteä pöllipenkki tai riittävän tukeva puistonpenkki. Maapohjan tulee pysyä kuivana penkin kohdalla. Penkkien tulee sijaita aitauksen keskeisillä kohdilla, jotta penkiltä on hyvä näkyvyys aitaukseen. Penkin tulee olla vähintään 2 metrin etäisyydellä aidasta. Näin aidan vierustalla ei ole esteitä joihin koirat voivat loukata itsensä, eivätkä koirat voi hypätä kalusteiden päältä verkon yli.

Puuston harvennuksen yhteydessä voidaan aitaukseen jättää kantoja tai puun- runkoja koirien merkkaukseen ja leikkejä varten. Avoimeen paikkaan rakennet- taessa voidaan upottaa maahan esimerkiksi vanhoja katureunakiviä noin puolet pituudestaan pystyasentoon merkkaustolpiksi. Graniittiset tolpat kestävät puuta paremmin koirien virtsausta ja niitä voidaan käyttää myös metsäisissä koira- aitauksissa.

Aitauksessa tulee olla työkaluja koirien jätösten keräämiseen, koirien kaiva- minen kuoppien tasoitteluun ja lumen luontiin porttien kohdalta. Tavallisesti aitauksessa on ollut lapio ja muovisesta mehupullosta leikattu koirankakan poimintakauha. Vähintään metallinen lapio tulee löytyä jokaisesta aitauksesta. Lisäksi koira-aitausten varusteluun kuuluu Pienet koirat ja Isot koirat -kyltit, jotka kiinnitetään aitaan käyntiporttien läheisyyteen. Jokainen koira-aitauksen huoltoalue varustetaan kahdella ilmoitustaululla. Toiseen ilmoitustauluun

asennetaan Oulun kaupungin omat koira-aitausten säännöt ja kunnossapidon yhteystiedot, toinen ilmoitustaulu on varattu kuntalaisille koiraharrastukseen liittyvää ilmoittelua varten.

Säännöt

Oulun koira-aitausten säännöt laadittiin 2009. Säännöt perustuvat Kennelliiton malliin ja pääkaupunkiseudulla 2008 julkaistuihin ohjeisiin. Oulun sääntöihin tehtiin tarkennuksia vuonna 2014 kyselyssä saadun palautteen perusteella. Tarkennuksilla pyritään selventämään toimintaohjeita ja parantamaan turvallisuutta aitauksissa. Koira-aitausten säännöissä on muistutettu koiranomistajan vastuusta sekä kirjattu aitausten yhteisiä pelisääntöjä.

Koira-aitausten säännöt on luotu, jotta jokainen koiranulkoiluttaja voisi turvallisesti mielin ja hyvässä yhteishengessä muiden kanssa käyttää kaupungin tarjoamia palveluja. Oulun kaupungilla ei kuitenkaan ole resursseja valvoa sääntöjen noudattamista. Sääntöjen noudattaminen jää koiraihmissen yleisten hyvien käytöstapojen varaan. On kuitenkin hyvä muistaa, että monien sääntöjen lähtökohtana on koiran omistajaa velvoittavat lait.

Oulun kaupungin koira-aitauksiin laaditut uudet säännöt ovat seuraavat:

OULUN KAUPUNGIN KOIRA-AITAUKSEN SÄÄNNÖT

Tämä on Oulun kaupungin ylläpitämä Xpuiston koira-aitaus

1. Vastaat aina omasta koirastasi ja sen aiheuttamista aineellisista tai muista vahingoista, myös puremisesta ja siitä aiheutuvista kustannuksista. Mikäli et ole varma koirasi käyttäytymisestä, poistu aitauksesta muiden saapuessa sinne.
2. Rokottamaton, vihainen, sairas tai kiimainen koira ei kuulu aitaukseen.
3. Noudata koira-aitauksen jakoa, mikäli aitaus on jaettu isoille ja pienille koirille. Pieni koira on alle 40 cm korkea ja painaa korkeintaan 15 kg.
4. Pidä koirasi vapaana aitauksessa ja varmista, että se tulee toimeen muiden koirien kanssa. Poista koiraltasi kaulapanta sekä valjaat aitaukseen mennessäsi vaaratilanteiden välttämiseksi.
5. Koirien omien lelujen tuonti aitaukseen ja lelujen, keppien, lumipallojen sekä kaiken muunkin heittäminen aitauksessa on kielletty, sillä se voi aiheuttaa tappeluita koirien välillä.
6. Vastaat itse vaatteistasi. Voit saada koirien tervehdyksistä ja leikeistä lisäväriä vaatetukseesi.
7. Ota huomioon, että kaikki koirat eivät ole tottuneita lapsiin.
8. Säilytä koira-aitaus siistinä, ja suojele sen kasvillisuutta sekä rakenteita. Täytä koirasi kaivamat kuopat ja kerää jätökset sekä muut roskat pois.
9. Huolehdi, ettei koirasi haukunta häiritse yörauhaa klo 22–07.
10. Sulje portti aina perässäsi.

3.1.2 Muiden koirapalvelujen kehittäminen

Oulun kaupungin liikuntapalvelut vastaa perustamistaan **koiraladuista** ja yhteystiedä Auran majan koiraladulle sekä Hirosen ulkoilupuistossa sijaitsevasta Haukkukeitaan **harjoituskentästä**. Hirosen ulkoilualueen yleissuunnitelmassa on esitetty monipuolisia koirapalveluja täydentämään alueen toimintoja. Suunnitelmien toteuduttua Haukkukeitaan toimijoilla on mahdollisuus rakentaa alueelle omat hallit, Kaupunginojan varteen sijoittuu koira-aitaus sekä talvikunnossapidettävä **polku**, joka on tarkoitettu erityisesti koirien ulkoiluttamiseen. Hirosen metsän koira-aitaus sisältyy yhdyskunta- ja ympäristöpalvelujen koira-aitausten rakentamishjelmaan. Yhdyskunta- ja ympäristöpalveluissa tutkitaan mahdollisuutta järjestää laajempi alue koiraharrastajien käyttöön esimerkiksi **koirametsän** muodossa. Liikuntapalvelut selvittävät koiralatujen ja -polkujen lisäämistä liikuntamaastoille.

Virallista koirien uimarantaa ei tulla lähiaikoina osoittamaan, mutta myös sen mahdollisuutta tutkitaan. Epävirallisissa uimapaikoissa koiranomistajien tulee huomioida koiran kytkettävyyden ohella lintujen pesimärauha.

Yhdyskunta- ja ympäristöpalvelut myöntää vuosittain yleisen alueen käyttö lupia koirayhdistyksille, jotta ne voivat järjestää **koirakoulutusta** kaupungin viheralueilla. Yhdyskunta- ja ympäristöpalvelut vastaa myös Oulun kaupungin metsäalueilta varatuista **metsästyskoirien harjoittelualueista** ja metsästyskoirakilpailujen järjestämistä varten osoitetuista **kilpailumaastoista**. Liikuntapalveluilla on **neljä koirankoulutukseen avointa kenttää**: Heikinharjun pallokenttä, Kaukovanion Ylimaankenttä, Hiukkavaaran kenttä Hiukanreitin varressa ja Karjasillan koulun vieressä oleva Arokenttä.

Yleisillä alueilla olevia **roska-astioita** lisätään tulevaisuudessa erityisesti uusille rakennettaville alueille ja puutteellisesti varustelluille alueille. Erillisiä koirien jätösastioita ei enää ole. Tarveharkinnassa huomioidaan hankinta-, asennus- ja ylläpitokustannukset.

Kaupungin **internet-sivuilla** parannetaan tiedon saatavuutta ja selkeyttä koirapalveluita koskien. Kaupungin tarjoamien koirapalveluiden löytämistä sekä käyttöä helpotetaan.

VASTUUTAHO	TAVOITTEET JA KEHITTÄMISTARPEET
Katu- ja viherpalvelut	Koira-aitausverkoston kehittäminen Roska-astioiden lisääminen yleisille alueille Koirauimarannan mahdollisuuden tutkiminen
Katu- ja viherpalvelut sekä luonnonvarat ja isännöinti	Koirametsän tms. mahdollisuuden tutkiminen
Liikuntapalvelut	Koiralatujen ja -polkujen lisääminen liikuntamaastoille
Katu- ja viherpalvelut sekä viestintä	Kaupungin internet-sivujen parantaminen koirapalveluita koskien

3.2 KOIRA-AITAUSVERKOSTON KEHITTÄMINEN SUURALUEITTAIN

ARVOTU TOIMENPIDEVUOSI	KOHDE	SUURALUE	KAUPUNGINOSA	RAKENTAMINEN / PERUSKORJAUS	RAKENTAMINEN	PERUSKORJAUS
2014	Hollihaka	Keskusta	Hollihaka	ennen v. 2000		x (siirtyvä)
2015	Oulunsalo	Oulunsalo	Oulunsalo	1990-luvulla		x (siirtyvä)
2016	Haukipudas	Haukipudas	Haukipudas		x	
2017	Kotimetsä	Kaakkuri	Metsokangas		x	
2018	Niittyvillanpuisto	Pateniemi	Rajakylä	ennen v. 2000		x
2019	Kiiminki	Kiiminki	Kiiminki		x	
2020	Hupisaaret	Keskusta	Myllytulli	1980-luvulla		x
2021	Tapsipuisto	Korvensuora	Ruskonselkä		x	
2022	Toppilan rantapuisto	Koskela	Toppila	2000		x
2023	Hiirosen metsä	Kaukovainio	Hiironen		x	
2024	Intiönpuisto	Keskusta	Intiö	2003		x
2025	Naavakuusenpuisto	Maikkula	linatti		x	
2026	Kiskopuisto	Höyhtyä	Nokela	ennen v. 2000		x
2027	Viklapuisto	Kajjonharju	Kuivasjärvi	2004		x
2028	Varpupuisto	Kajjonharju	Ritaharju		x	
2029	Salotorpanpuisto	Kaakkuri	Kaakkuri	2005		x
2030	Holstinpuisto	Tuira	Hietasaari		x	
2031	Heikkeliinipuisto	Pateniemi	Herukka	2008		x
2032	Hiukkavaara	Hiukkavaara	Hiukkavaara		x	
2033	Harripuisto	Tuira	Tuira	2007		x
2034	Huuhkajapuisto	Oulunsuu	Kontinkangas		x	
2035	Sienipuisto	Myllyoja	Kynsilento	2009		x
2036	Lehmiojanpuisto	Koskela	Alppila		x	
2037	Mäntylänpuisto	Höyhtyä	Mäntylä	ennen v. 2003 / 2011		x
2038	Huusarinpuisto	Kajjonharju	Linnanmaa	2011		x
2039	Muurahaispuisto	Puolivälinkangas	Puolivälinkangas	ennen v. 2003 / 2013		x

Taulukko 4. Peruskorjattavat ja rakennettavat koira-aitaukset Oulussa.

Toimenpidevuodet ovat arvioituja ja voivat muuttua vuosittaisten ympäristörakentamisen määrärahojen mukaan.

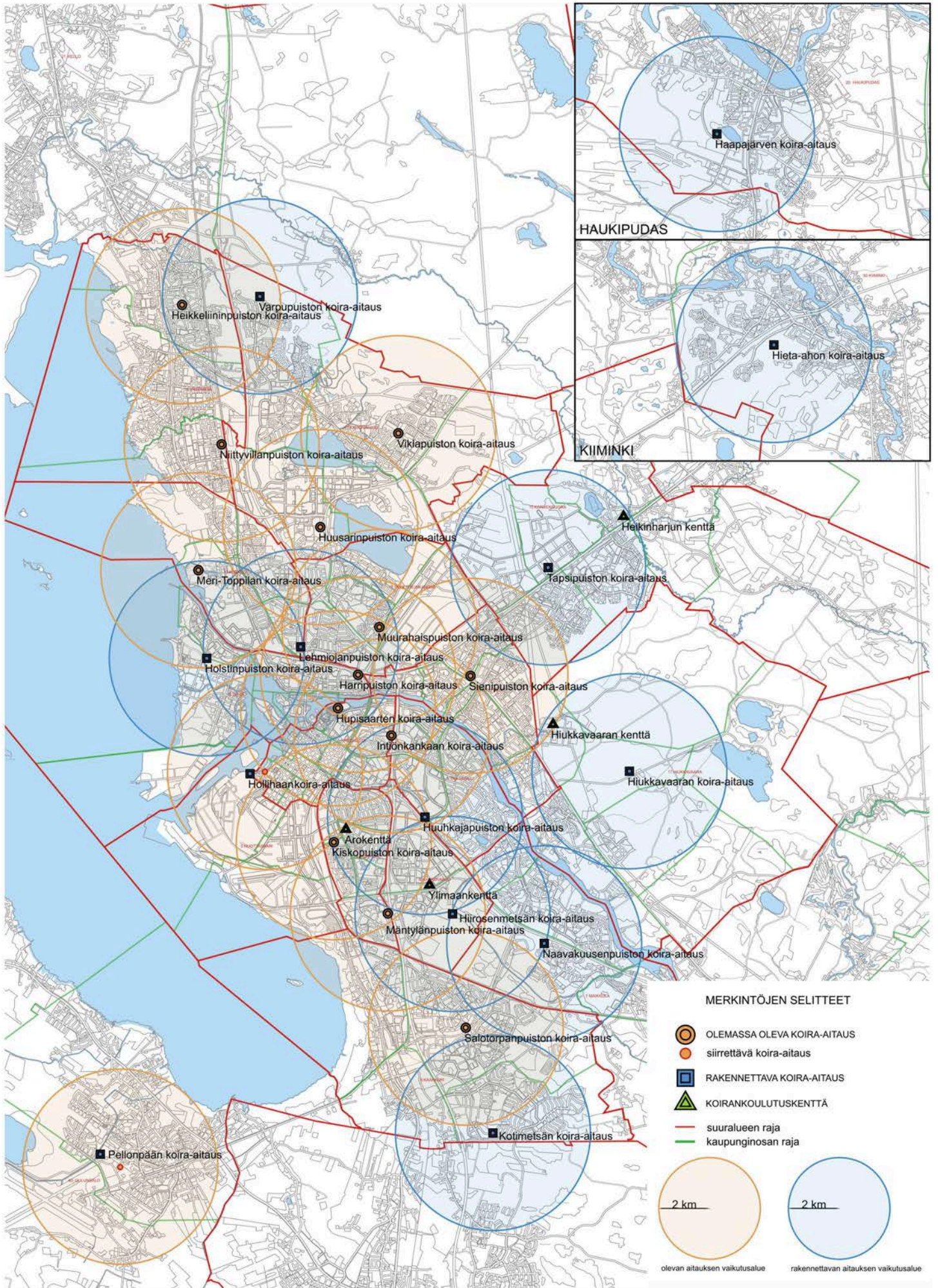

**OULUN KAUPUNGIN KOIRAPALVELUT
KOIRAPALVELUJEN KEHITTÄMISSUUNNITELMA**

Mittakaava 1:100 000
0 m 1000 m 2000 m 5000 m

KOSKELA
a-aitaus

3.2.1 Keskustan suuralue

Keskustan suuralueella sijaitsee kolme yksiosaista koira-aitausta: Intiössä, Hupisaarilla ja Hollihaassa. Vain ensiksi mainittu on kooltaan tavoitteen mukainen, kahden muun ollessa tyypillisiä pieniä keskusta-alueen aitauksia. Hupisaarten aitaus on rakennettu 1980-luvulla, Hollihaan aitaus on rakennettu ennen vuotta 2000 ja Intiön aitaus vuonna 2003. Kolmen aitauksen vaikutusalueet kattavat Keskustan suuralueen hyvin. Keskustan suuralue on kerrostalovaltaista aluetta (94 % asuntokunnista). Jokaista aitausta kohden on arviolta 980 koiraa, mikä on paljon aitausten kokoon nähden. Laskennallisen ennusteen mukaan koirien määrä aitausta kohden nousee vuoteen 2030 mennessä 1090 koiraan. Ympäröivien suuralueiden aitausten, Puolivälinkankaan Muurahaispuiston, Tuiran Harripuiston, Nokelan Kiskopuiston ja Kynsilehdon Sienipuiston, kahden kilometrin vaikutuspiirit kuitenkin yltyvät alueelle. Lisäksi kahden ehdotetun koira-aitauksen vaikutuspiirit Alppilasta ja Kontinkankaalta yltyvät alueelle.

n koira-aitaus

3 TUIRA

Hollinhaan koira-aitaus

5 NUOTTASAARI

Harripuiston koira-aitaus

Hupisaarten koira-aitaus

IKESKUSTA

Intiönkankaan koira-aitaus

Arokenttä

Kiskopuiston koira-aitaus

2 HÖYHTYÄ

Huuhkajapuisto

MERKINTÖJEN SELITTEET

- OLEMASSA OLEVA KOIRA-AITAUS
- siirrettävä koira-aitaus
- RAKENNETTAVA KOIRA-AITAUS
- KOIRANKOULUTUSKENTTÄ
- suuralueen raja
- kaupunginosan raja

Intiönkankaan koira-aitaus, Intiö

Nykytila

Yksiosainen koira-aitaus, 3640 m², sijaitsee Intiönpolun ja Uurnapolun kulmauksessa Pohjantien länsipuolella. Huoltoajo tapahtuu Uurnapolun puolelta, jossa on myös huolto- ja käyntiportti sekä syväkeräysastia. Koira-aitauksella ei ole omaa pysäköintialuetta. Lähin pysäköintimahdollisuus on Oulun hautausmaan parkkipaikalla, jonne on matkaa noin 400 metriä. Aidan korkeus on 120 cm ja se on pääosin kunnossa. Portit ovat ehjät, mutta niiden alla on liian suuri rako, josta pienet koirat voivat karata. Käyntiportti avautuu suositusten vastaisesti sekä ulos että sisäänpäin. Alueella kasvaa runsaasti kookkaita mäntyjä. Metsänpohja aitauksessa on paikoitellen kulunut ja kuoppainen. Portin edusta sekä yhteys käytävälle ovat murskepintaisia. Aitauksessa on yksi valaisinpylväs ja istuinpenkki. Työvälineet ovat kunnossa. Käyttäjiltä on tullut palautetta Pohjantieltä kantautuvasta liikenteen melusta ja aidan mataluudesta. Lisäksi internetkyselyssä on toivottu aitauksen jakamista isoille ja pienille koirille.

Kunnostaminen

Peruskorjauksen yhteydessä aitaus jaetaan kahteen osastoon. Paikoitusta ei ole mahdollista järjestää lähemmäksi aitausta. Pohjantien (Vt4) parannustöiden yleissuunnitelmassa on esitetty Pohjantien varteen osin läpinäkyviä melusuojuuksia, jotka vähentäisivät häiritseväksi koettua liikenteen melua. Puuston kunto tutkitaan ja mäntyjä harvennetaan tarpeen mukaan. Maapohjan kuopat täytetään katteella. Kulumista voidaan ehkäistä perustamalla vaatimaton polkuverkosto. Aita, portit ja varusteet saatetaan uusien laatuvaatimusten mukaisiksi, erityisesti kiinnitetään huomiota riittävään valaistukseen.

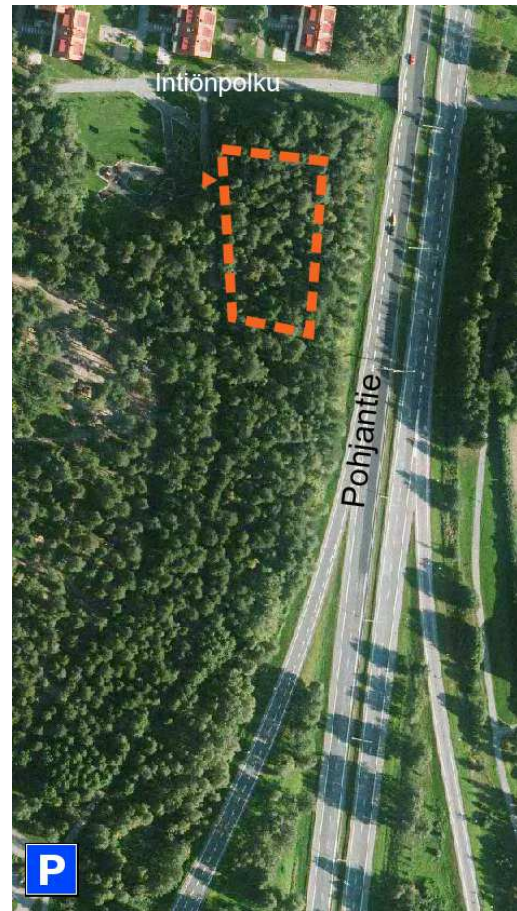

Ilmakuva. Intiönkankaan koira-aitaus.



Intiönkankaan koira-aitaus.

Hupisaarten koira-aitaus, Myllytulli

Nykytila

Suurten kuusten alle sijoittuva koira-aitaus on pinta-alaltaan Oulun pienin, 760 m². Lähin paikoitusalue on Taidemuseon luona noin 250 metrin päässä. Aitaus on ojien rajaama ja sen erikoisuutena on kaksi siltaa sekä kolme sisäänuloporttia. Aita on vain 120 cm korkea ja portit ovat huonokuntoisia, mistä on tullut palautetta mm. internetkyselyssä. Huoltoportti puuttuu, mutta aitauksen sisälle ei ole ollut huoltoajotarvetta. Kuusten alla maapohja on erittäin kulunut ja koirien kaivamia kuoppia on paljon. Alueella on yksi koirien jätösastia ja kolme valaisinta, mutta palautteen mukaan aitaus on pimeä. Aitaukseen tarvitaan istuinpenkkejä. Työvälineet ovat kunnossa.

Kunnostaminen

Kokonsa tähden aitaus säilytetään yksiosaisena, eikä omaa paikoitusaluetta voida järjestää. Aitauksen sijainnin vuoksi sisäänuloportteja ei voida vähentää, mikä vaatii ulkoiluttajilta huolellisuutta. Aita ja portit saatetaan nykyisten vaatimusten tasolle, samoin kalusteet ja varusteet. Käyntiportit varustetaan palautusjousella. Maapohjaa kunnostetaan hiekalla ja kuorikatteella. Kunnostus tulee tehdä kuusia säästäen. Toimenpiteitä tehtäessä tulee huomioida, että kuuset kestävät huonosti täyttöä juuristoalueellaan. Lisäksi selvitetään puuston ja pensaskasvillisuuden harvennustarve sekä aitauksessa että sen ulkopuolella.

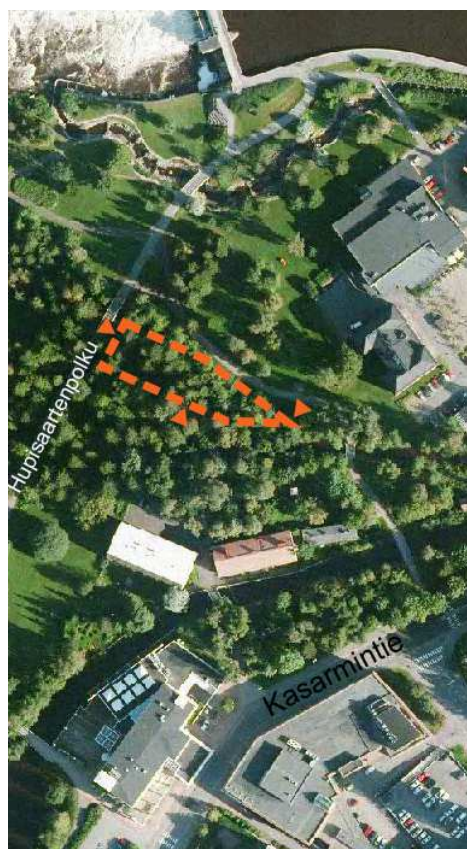

Ilmakuva. Hupisaarten koira-aitaus.



Hupisaarten koira-aitaus.

Hollihaan koira-aitaus

Nykytila

Hollihaan koira-aitaus on yksiosainen, kooltaan 1270 m² ja avointa nurmipintaa. Virallista paikoitusaluetta ei aitauksen yhteydessä ole. Huonokuntoisen metalliverkkoaidan korkeus on 140 cm. Aitauksessa on huolto- ja käyntiportti, joista huoltoportti on huomattavasti huonokuntoisempi. Käyntiportti avautuu vaatimusten mukaisesti sisäänpäin. Käyntiportin edusta on murskepinnalla ja sen yhteydessä on aitauksen sisällä jätteiden syväkeräysastia. Avoimessa aitauksessa sijaitsee Oulun veden muovikantinen tulvaluukku koneistoineen. Aitauksen huonosta kunnosta ja heikosta valaistuksesta on tullut paljon palautetta internetkyselyssä. Valaistus puuttuu sekä aitauksesta että sen ympärillä olevilta puistokäytäviltä. Aitauksessa on kaksi penkkiä.



Hollihaan koira-aitaus.

Kunnostaminen

Hollihaan koira-aitaus siirretään nykyiseltä paikaltaan Limminrantaan. Sen kunnostaminen on osa Hollihaan puiston ja venesataman kunnostusta. Siirron myötä aitaus on mahdollista jakaa kaksiosaiseksi. Aita ja portit rakennetaan nykyisten vaatimusten tasolle, kuten myös kalusteet ja varusteet mukaan lukien valaistus. Aitaukseen jätetään kasvillisuutta ja sinne rakennetaan vaatimaton polkuverkosto. Huoltoajo suoritetaan Rommakkokadulta ja pysäköintimahdollisuus tulee sen päähän.



Ilmakuva. Hollihaan koira-aitauksen ehdotettu sijainti (vas.) ja nykyinen sijainti.

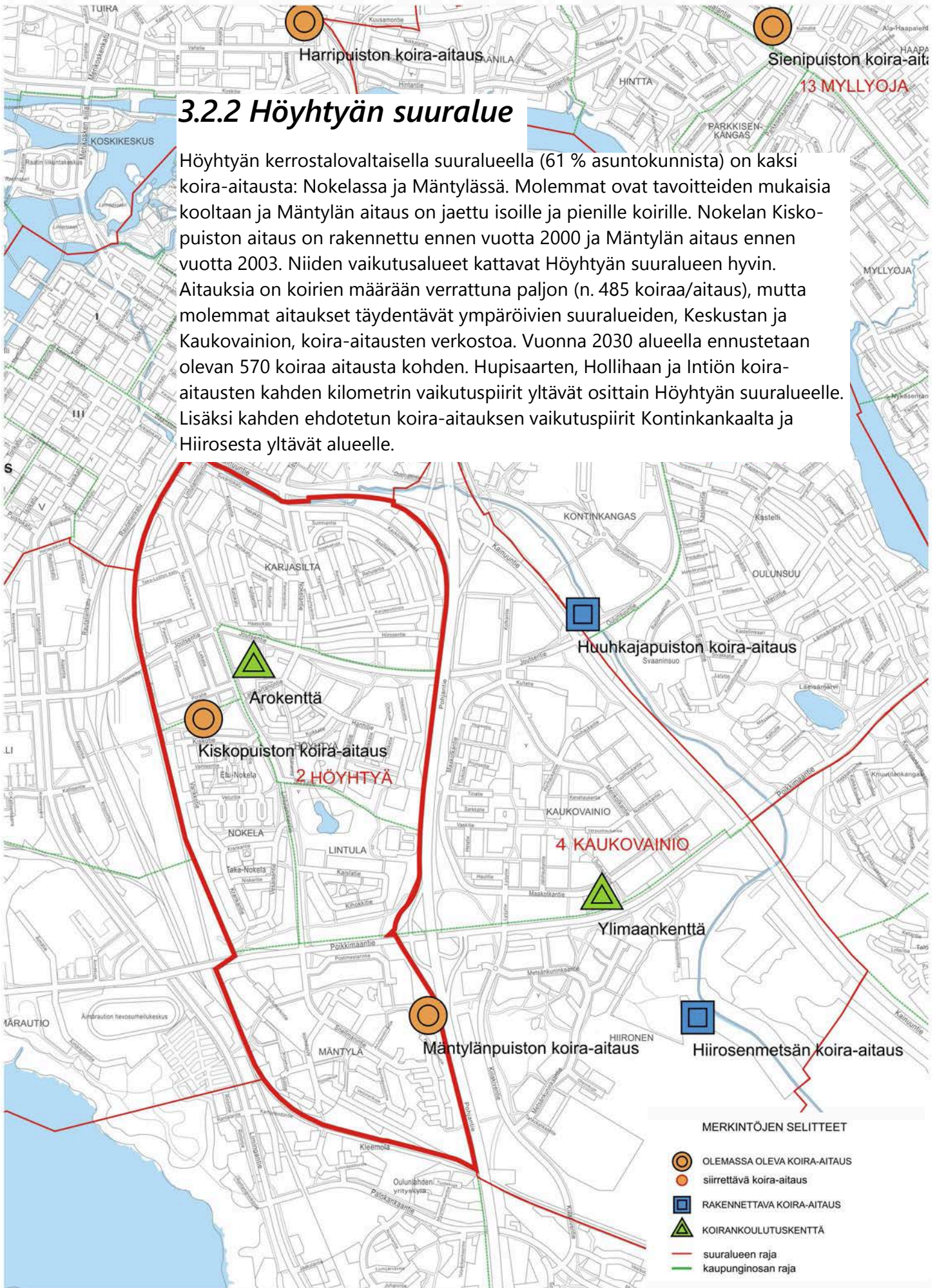

3.2.2 Höyhtyän suuralue

Höyhtyän kerrostalovaltaisella suuralueella (61 % asutokunnista) on kaksi koira-aitausta: Nokelassa ja Mäntylässä. Molemmat ovat tavoitteiden mukaisia kooltaan ja Mäntylän aitaus on jaettu isoille ja pienille koirille. Nokelan Kiskopuiston aitaus on rakennettu ennen vuotta 2000 ja Mäntylän aitaus ennen vuotta 2003. Niiden vaikutusalueet kattavat Höyhtyän suuralueen hyvin. Aitauksia on koirien määrään verrattuna paljon (n. 485 koira/aitaus), mutta molemmat aitaukset täydentävät ympäröivien suuralueiden, Keskustan ja Kaukovainion, koira-aitauksen verkostoa. Vuonna 2030 alueella ennustetaan olevan 570 koira aitausta kohden. Hupisaarten, Hollihaan ja Intiön koira-aitauksen kahden kilometrin vaikutuspiirit yltyvät osittain Höyhtyän suuralueelle. Lisäksi kahden ehdotetun koira-aitauksen vaikutuspiirit Kontinkankaalta ja Hiirosesta yltyvät alueelle.

MERKINTÖJEN SELITTEET

- OLEMASSA OLEVA KOIRA-AITAUS
- siirrettävä koira-aitaus
- RAKENNETTAVA KOIRA-AITAUS
- KOIRANKOULUTUSKENTTÄ
- suuralueen raja
- kaupunginosan raja

Mittakaava 1:25 000
 0 m 250 m 500 m 1000 m

Kiskopuiston koira-aitaus, Nokela

Nykytila

Oleva koira-aitaus on yksiosainen ja pinta-alaltaan suuri, 4700 m². Kiskopolun ylittävä silta yhdistää Nokelan ja Limingantullin kevyen liikenteen väylät, joten aitaukseen on hyvät yhteydet myös junaradan länsipuolisilta alueilta. Aitauksen pohjois- ja itäreunalla kasvaa harvakseltaan koivuja. Aitaus on nurmipintaista entistä peltoa. Siellä on lisäksi hiekkakasa, jota koirat voivat kaivaa. Paikoitusaluetta ei ole. Aita on vain 115 cm korkea ja huonokuntoinen, mikä mainittiin useasti internetkyselyssä. Aita kunnostetaan vuonna 2015. Varusteet ovat kunnossa, mutta valaistus puuttuu.



Kiskopuiston koira-aitaus.

Kunnostaminen

Koira-aitaus jaetaan kahteen osaan, jotta isoja ja pieniä koiria voidaan ulkoiluttaa eri aitauksissa. Kiskotien päähän rakennetaan muutama pysäköintipaikka. Aita ja portit uusitaan nykyisten laatuvaatimusten mukaisiksi. Valaistus ja muut varusteet saatetaan ajanmukaiselle tasolle.



Ilmakuva. Kiskopuiston koira-aitaus.

Mäntylänpuiston koira-aitaus, Mäntylä

Nykytila

Tämä kaksiosainen koira-aitaus on rakennettu mäntykankaalle ja on kooltaan 3750 m². Aitaus sijaitsee Postiljoonintien päässä ja kevyen liikenteen väylää pitkin on yhteys Kaukovainion suuralueelle Pohjantien itäpuolelle. Lähimmät pysäköintipaikat ovat 350 m päässä Kiilakiventien varressa (Hiirosen puolella, aitauksesta alikulkua itään). Aitaus on kunnostettu vuonna 2011 nykyisten laatuvaatimusten tasolle.



Mäntylänpuiston koira-aitaus.

Kunnostaminen

Varusteet, kalusteet ja aitauksen rakenteet kunnostetaan ja uusitaan tarvittaessa. Puustolle tehdään kuntokartoitus ja tarpeen tullen sitä harvennetaan metsäinen yleisilme kuitenkin säilyttäen.



Ilmakuva. Mäntylänpuiston koira-aitaus.

3.2.3 Oulunsuun suuralue

Oulunsuun suuralueella ei toistaiseksi ole koira-aitausta, mutta viereisten suuralueiden vaikutuspiiri ulottuu Oulunsuun pohjoisosiin asti. Puolivälikankaan Muurahaispuiston, keskustan Hupisaarten sekä Intiön koira-aitausten, Tuiran Harripuiston, Kynsilehdon Sienipuiston ja jopa Mäntylänpuiston kahden kilometrin vaikutuspiirit yltyvät alueelle. Lisäksi Hiiroseen ehdotetun koira-aitauksen vaikutuspiiri tulee yltyämään alueelle. Suuralueelle on esitetty paikkaa yhdelle koira-aitaukselle. Kerrostalossa asuvia asutokuntia on 58 %. Alueella on arvioitu olevan 842 koira ja vuoden 2030 ennusteen mukaan koiria tulee olemaan 968.

Huuhkajapuiston koira-aitaus, Kontinkangas

Suunnitelma

Ehdotettu koira-aitaus sijaitsee Huuhkajapuiston siinä osassa, jossa on nykyisin koirien koulutusalue harjoitusratoineen. Koulutusalueelle tarjotaan uusi paikka lähistöltä. Aita ja portit rakennetaan nykyisten vaatimusten tasolle, samoin kalusteet ja varusteet. Aitauksen maapohja on pinnaltaan tasaista nurmea. Avoimeen aitaukseen tulee sijoittaa merkkamispääljuja. Tilaa voi myös rajata istutettavalla kasvillisuudella. Kainuuntien ja Oulunsuuntien puolelle jää suoja-puuvyöhyke. Huoltoajo alueelle kulkee luontevimmin Oulunsuuntieltä. Lähimmät pysäköintipaikat löytyvät Kastellin monitoimitalon yhteydestä.

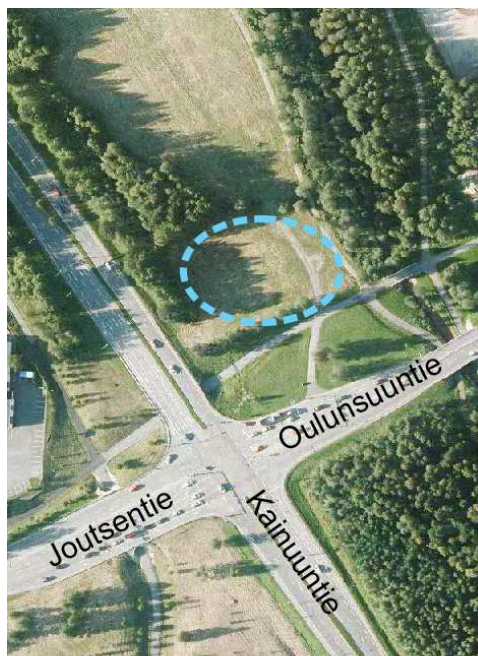

Ilmakuva. Ehdotettu Huuhkajapuiston koira-aitauksen sijainti.

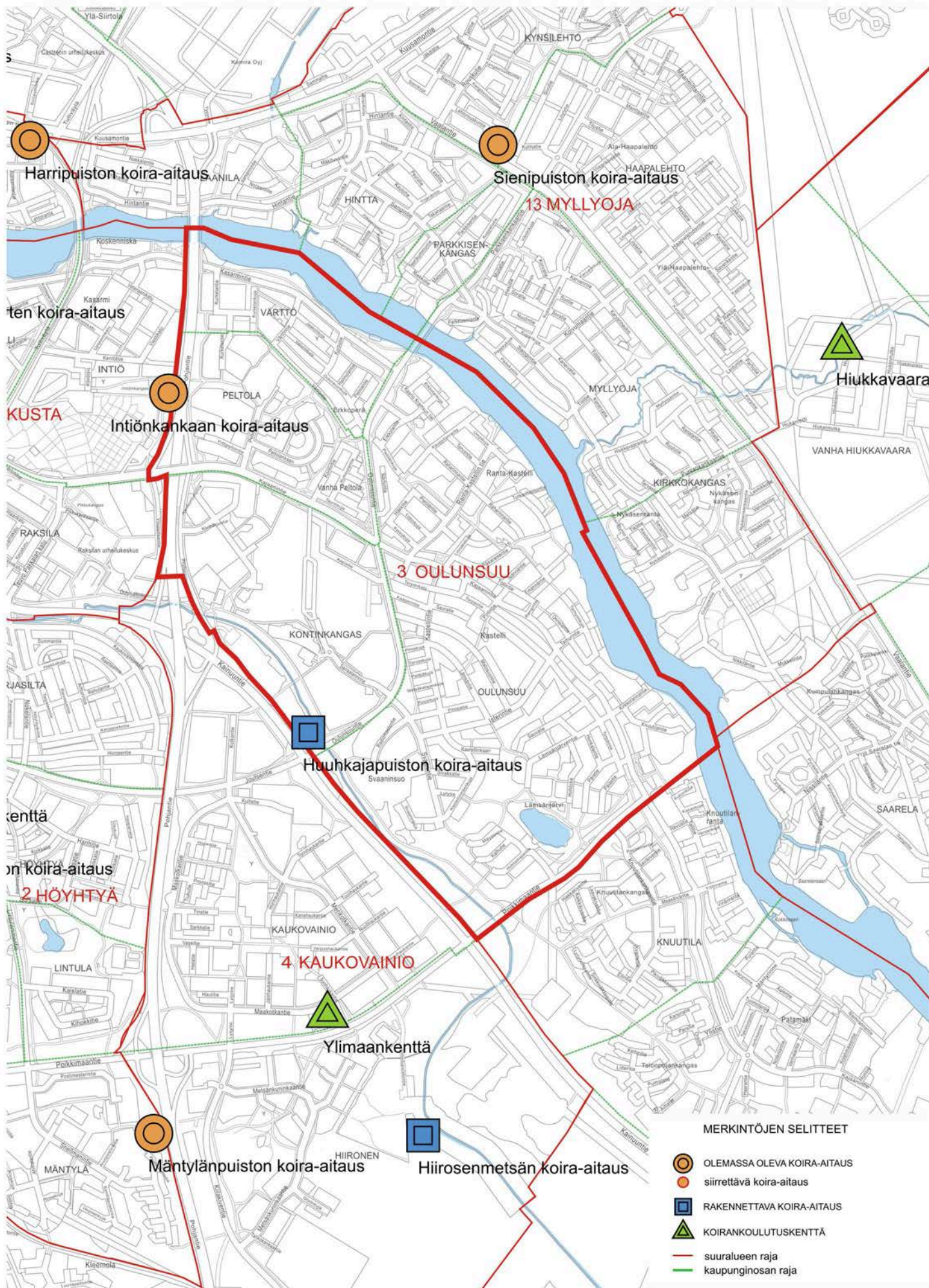

3.2.4 Kaukovainion suuralue

Kaukovainion kerrostalovaltaisella suuralueella (89 % asutokunnista) ei ole koira-aitausta, mutta Mäntylänpuiston aitausten vaikutuspiiri kattaa lähes koko suuralueen. Myös Intiön koira-aitauksen, Nokelan Kiskopuiston ja Kaakkurin Salotorpanpuiston kahden kilometrin vaikutuspiirit yltyvät alueelle. Lisäksi Oulunsuun suuralueelle ehdotetun koira-aitauksen vaikutuspiiri tulee yltyämään alueelle. Alueella on arviolta 760 koira ja vuoteen 2030 mennessä määrän on arvioitu nousevan 1297 koiraan. Suuralueelle on esitetty paikkaa yhdelle koira-aitaukselle Hiironen ulkoilualueelta, jolle ollaan laatimassa yleissuunnitelmaa. Alueelle on ehdotettu monipuolisia koirapalveluja koira-aitauksen lisäksi.

Hiironenmetsän koira-aitaus, Hiironen

Suunnitelma

Ehdotettu koira-aitaus on Hiironen ulkoilualueella Kaupunginojan ja nykyisen Haukkukeitaan läheisyydessä. Aita ja portit rakennetaan nykyisten vaatimusten tasolle, samoin kalusteet ja varusteet. Aitauksen yhteyteen järjestetään pysäköintimahdollisuus.



Ilmakuva. Ehdotettu Hiironenmetsän koira-aitauksen sijainti.

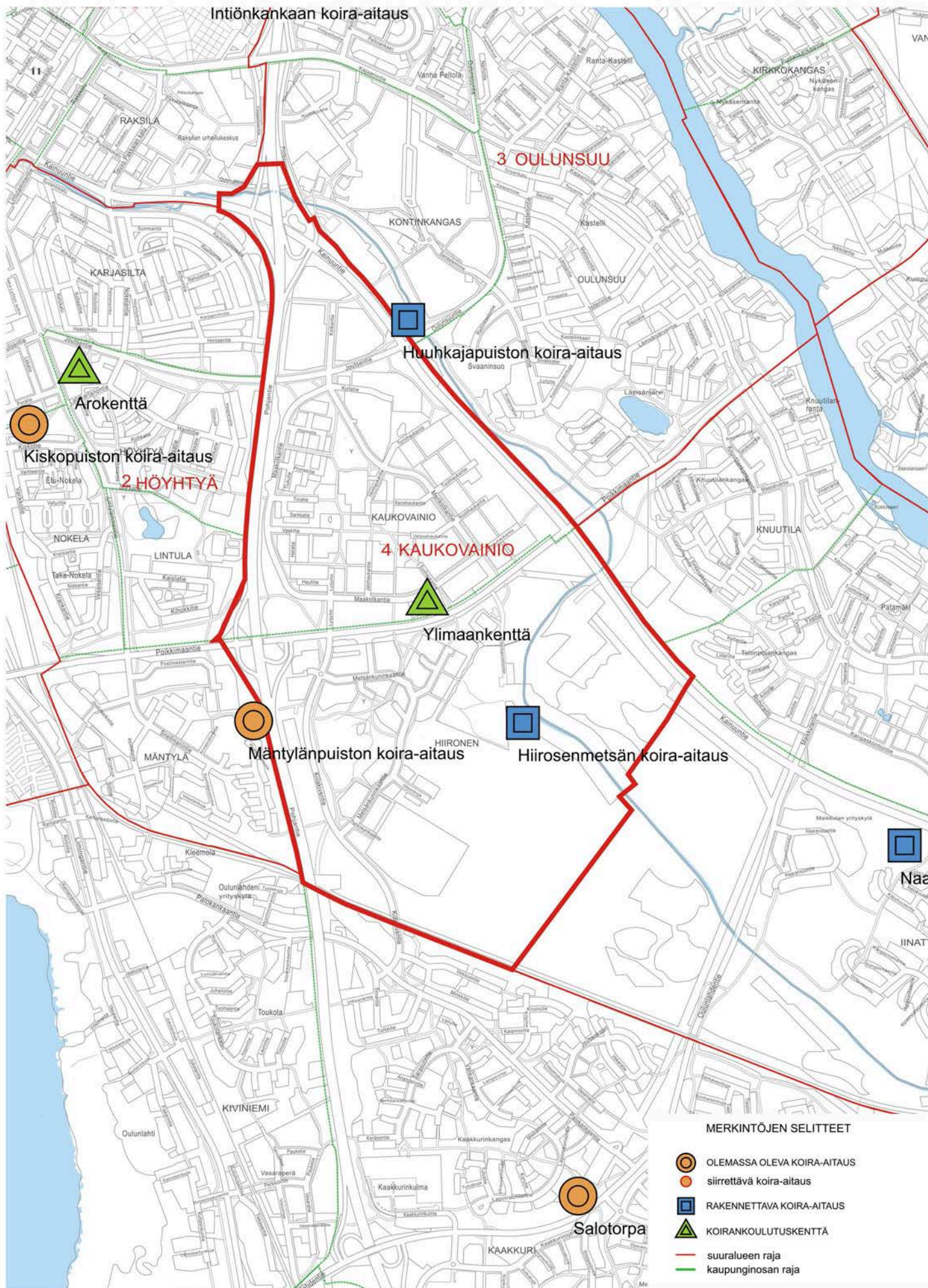

3.2.5 Nuottasaaren suuralue

Nuottasaaren suuralueella ei ole koira-aitausta. Suuralueen mantereen osalla on silti lähes täydellinen peitto, koska Hollihaan aitausten, Nokelan Kiskopuiston ja Mäntylänpuiston kahden kilometrin vaikutuspiirit yltyvät alueelle. Vaikka suuralueen asutokunnista 91 % asuu kerrostalossa, alueelle ei ole ehdotettu koira-aitausta, koska alueella on vähän asukkaita ja alueen arvioitu koirien lukumäärä jää vain 117 koiraan.



3.2.6 Kaakkurin suuralue

Mäntä Kaakkurin suuralueella on vuonna 2005 rakennettu Salotorpanpuiston koira-aitaus, joka on kaksiosainen ja kooltaan tavoitteiden mukainen. Suuralueelle jää jonkin verran katvealueita. Metsokankaalle on osoitettu asemakaavassa toinen koira-aitaus, lähelle Kempeleen kunnan rajaa. Mäntylän koira-aitauksen kahden kilometrin vaikutuspiiri ylittää Kaakkurin suuralueen pohjoisosaan. Lisäksi kahden ehdotetun koira-aitauksen vaikutuspiirit Hiiosesta ja Maikkulasta tulevat ylittämään alueelle. Kaakkurin suuralueen asutokunnista 40 % asuu omakotitalossa ja 37 % kerrostalossa. Alueella on noin 1051 koiraa ja vuoden 2030 ennuste jää 1042 koiraan.

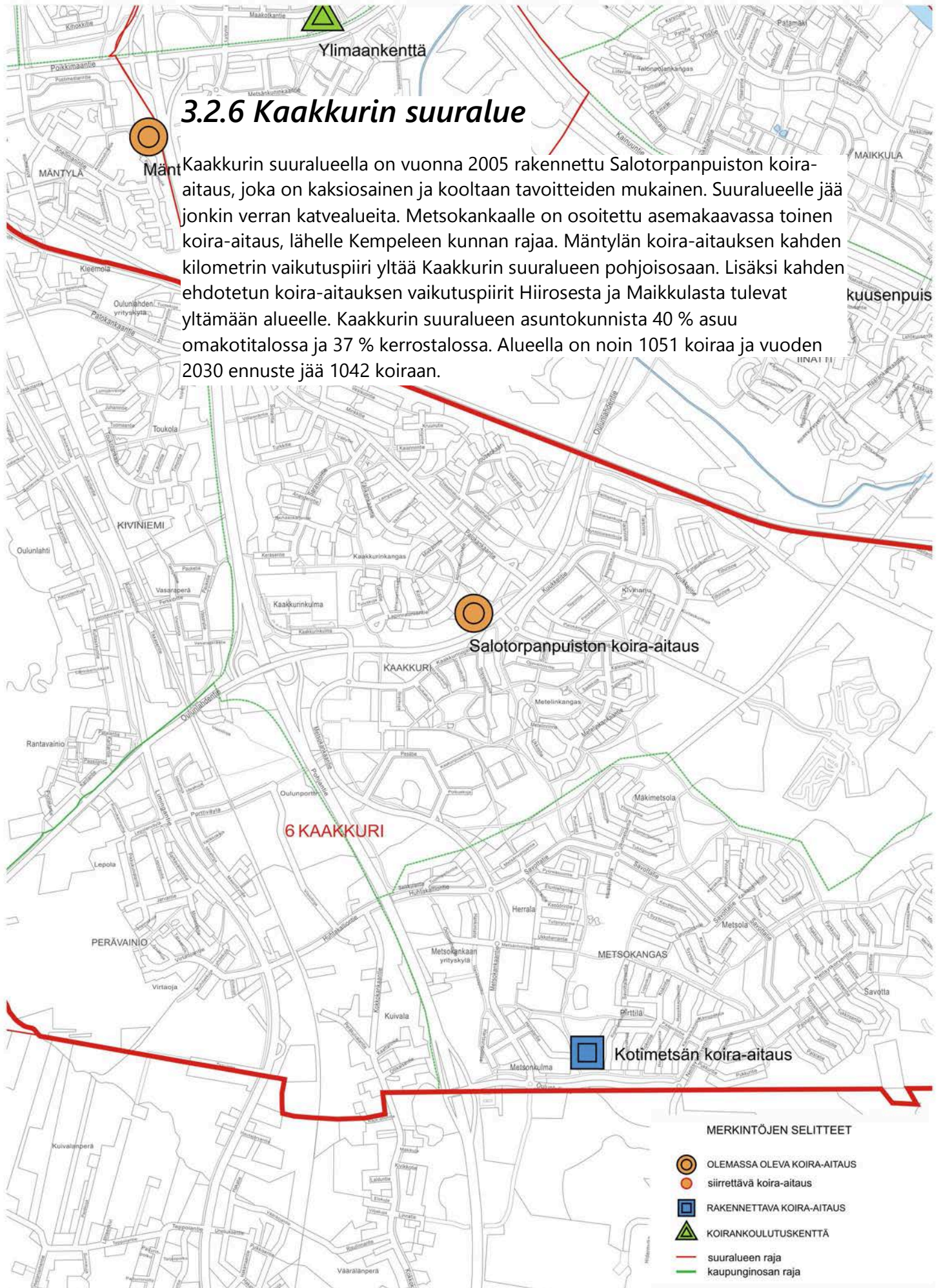

MERKINTÖJEN SELITTEET

- OLEMASSA OLEVA KOIRA-AITAUS
- siirrettävä koira-aitaus
- RAKENNETTAVA KOIRA-AITAUS
- KOIRANKOULUTUSKENTTÄ
- suuralueen raja
- kaupunginosan raja

Salotorpanpuiston koira-aitaus, Kaakkuri

Nykytila

Vuonna 2005 valmistunut koira-aitaus on kaksi-osainen ja pinta-alaltaan 4540m². Koira-aitaus sijoittuu Oulunlahdentien ja Lapinrauniontien väliin Lapinraunionpolun varteen. Lapinraunionpolku on kevyen liikenteen yhteys Oulunlahdentien eteläpuolelle. Alue on entistä avo-ojitettua peltoa, jonne on jätetty yksittäispuita ja jolta on raivattu pajukkoa.

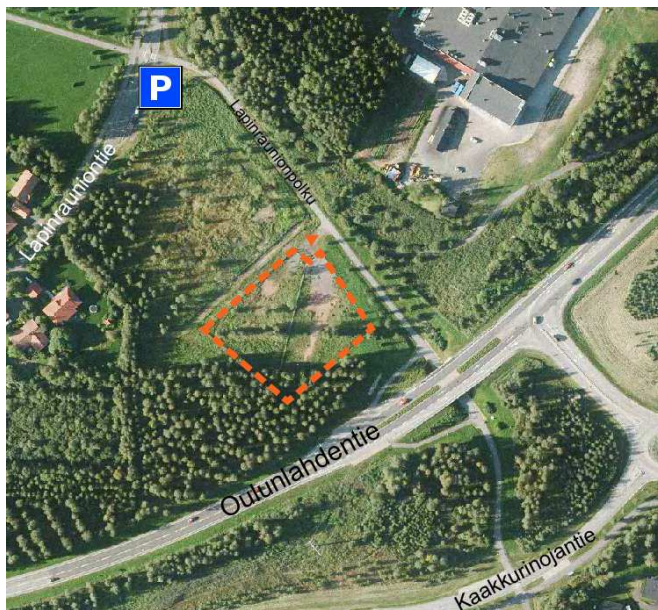

Pysäköinti on Lapinrauniontien varressa, noin 150

Ilmakuva. Salotorpanpuiston koira-aitaus.

metrin päässä aitauksesta. Aita on nykyisten laatuvaatimusten mukaisesti 190 cm korkea. Pienten koirien puolella verkkoa on jouduttu paikkamaan tiheämmällä verkolla, etteivät pienet koirat karkaa aitauksesta. Käyntiportit avautuvat molempiin suuntiin ja porttien alla on liian iso rako. Näistä asioista on tullut palautetta myös internetkyselyssä. Maapohjassa on paikoitellen koirien kaivamia kuoppia ja se on ajoittain märkä. Varusteet ovat kunnossa.

Kunnostaminen

Nykyvaatimuksia vastaavaksi aitaus saadaan paikkaamalla käyntiporttien alarako, asentamalla käyntiportteihin vastelevy, joka varmistaa käyntiportin aukeamisen vain sisäänpäin sekä tuomalla hiekkakasa molemmille osastoille. Muuten koira-aitaus on hyvässä kunnossa. Lähimmän asutuksen kohdalle, aitauksen länsireunan ulkopuolelle, tulee harkita isokokoisia pensaita maisemoimaan aitausta. Paikalle voisi esimerkiksi siirtoistuttaa muualta rakentamisen alle jääviä isoja pensaita.



Salotorpanpuiston koira-aitaus.

Kotimetsän koira-aitaus, Metsokangas

Suunnitelma

Asemakaavaan merkitty koira-aitaus (kp) sijaitsee Kotimetsän lähivirkistys-alueella (VL) puistoksi merkityllä alueella (VP). Aitauksen viereen on merkitty Pirttilän alueen puolelle ulkoilupolku (up). Kaksiosainen aitaus jää Metsonkulman ja Pirttilän alueen väliin. Herralantien päähän on suunniteltu paikoitusalue, joka on tarkoitettu myös koirienulkoiluttajien käyttöön. Maasto on hiekkapohjaista männikköä, joka sijaitsee ympäröivää maastoa ylempänä. Aita ja portit rakennetaan nykyisten laatuvaatimusten mukaisiksi, samoin kalusteet ja varusteet.

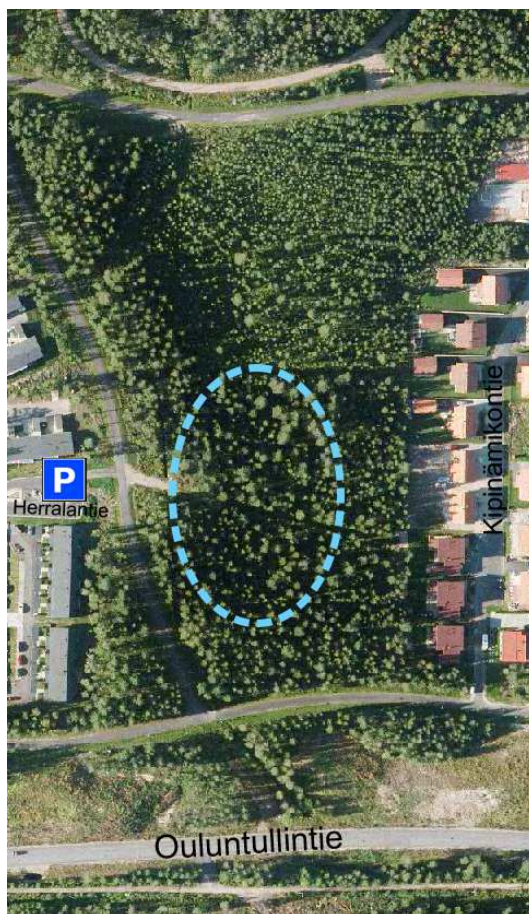

Ilmakuva. Kotimetsän koira-aitauksen ehdotettu sijainti.

3.2.7 Maikkulan suuralue

Maikkulan pitkällä ja kapealla suuralueella ei ole koira-aitausta. Alueen asutuskunnista 45 % asuu omakotitalossa ja 30 % kerrostalossa. Muiden alueiden koira-aitausten kahden kilometrin vaikutuspiirit eivät yllä suuralueen asuutille osille. Alueella tulee ennusteen mukaan olemaan lähes 1000 koira ja asukkaat ovat toivoneet toistuvasti koira-aitausta alueelle. Yhden koira-aitauksen vaikutusalueella pystytään kattamaan pitkänomaisen suuralueen tiiviimmin rakennetut osat.

Naavakuusenpuiston koira-aitaus, linatti

Suunnitelma

Ehdotettu koira-aitaus sijaitsee Naavakuusenpuistossa, Naavakuusentien päässä. Alue on linatin asuinalueen, Maikkulan yrityskylän ja Kainuuntien välisessä maastossa. Alikäytävä johtaa Kainuuntien toiselle puolelle Maikkulan kaupunginosaan. Aita ja portit rakennetaan nykyisten vaatimusten mukaiseksi, samoin kalusteet ja varusteet. Pysäköintimahdollisuus tulee Naavakuusentien päähän.

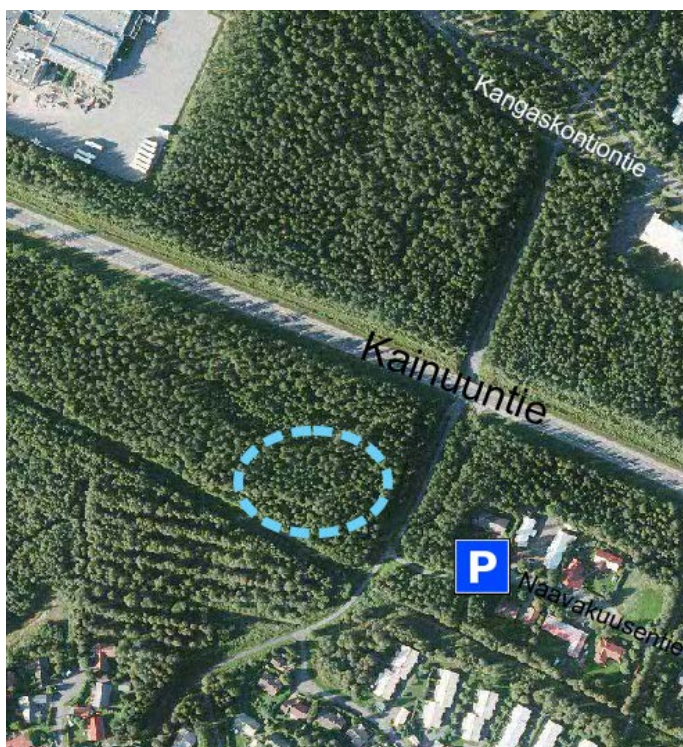

Ilmakuva. Naavakuusenpuiston koira-aitauksen ehdotettu sijainti.

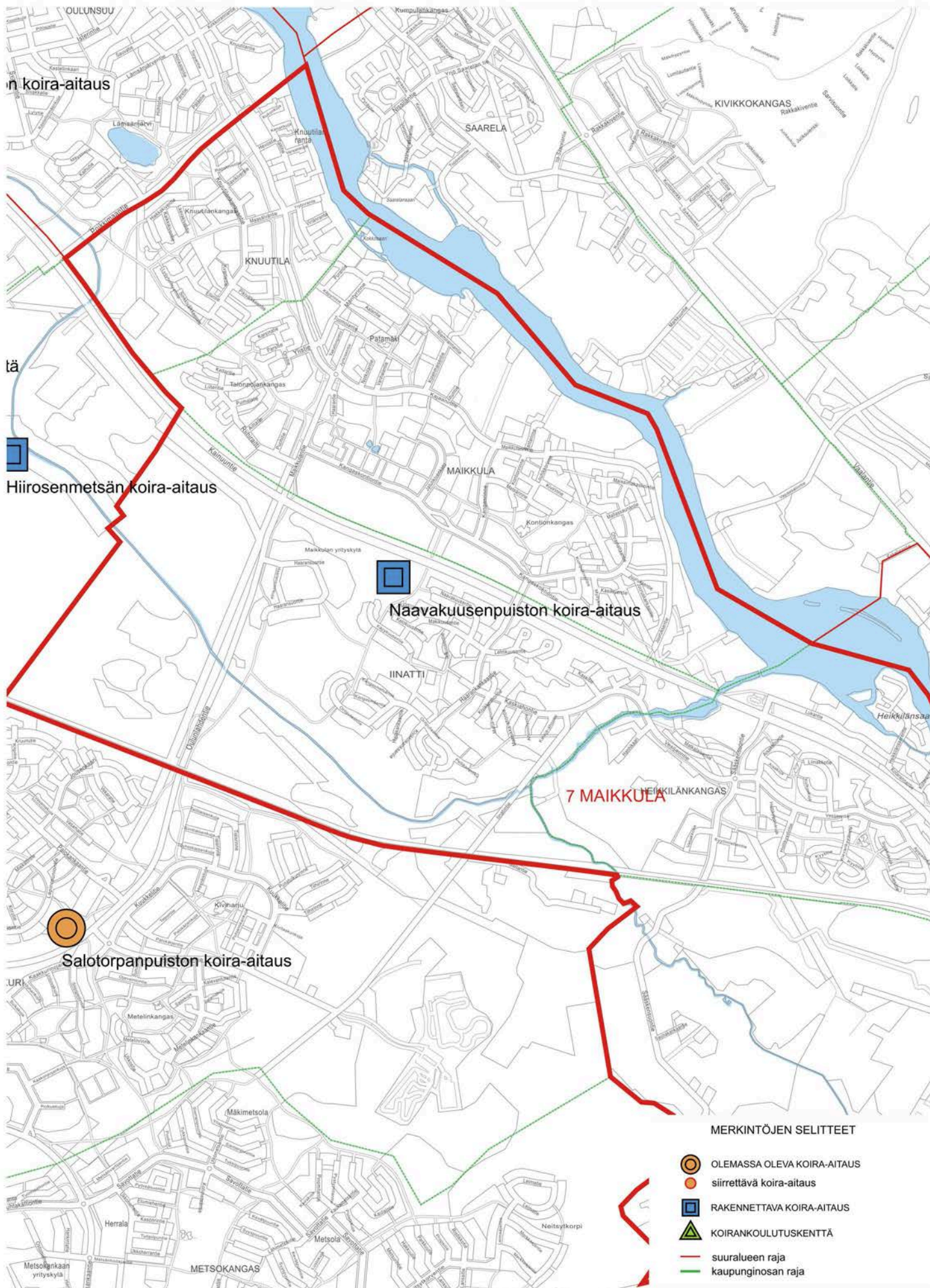

**OULUN KAUPUNGIN KOIRAPALVELUT
KOIRAPALVELUJEN KEHITTÄMISSUUNNITELMA
MAIKKULAN SUURALUE**

- MERKINTÖJEN SELITTEET**
-  OLEMASSA OLEVA KOIRA-AITAUS
 -  siirrettävä koiraitaus
 -  RAKENNETTAVA KOIRA-AITAUS
 -  KOIRANKOULUTUSKENTTÄ
 -  suuralueen raja
 -  kaupunginosan raja

Mittakaava 1:25 000
0 m 250 m 500 m 1000 m

3.2.8 Tuiran suuralue



Meri

Tuiran kerrostalovaltaisella suuralueella (92 % asutokunnista) on yksi kaksiosainen koira-aitaus Harripuistossa. Suuralueelle jää katvealue Hietasaaren kohdalle. Alueella on arvioitu olevan 1152 koira ja määrän ennustetaan nousevan 1640 koiraan. Suuralueelle on esitetty asemakaavassa toista koira-aitausta Hietasaaren kaupunginosaan, Toppilansaaren asuinalueen ja Nallikarin camping-alueen läheisyyteen. Meri-Toppilan koira-aitauksen kahden kilometrin vaikutuspiiri ylittää suuralueen pohjoisosaan. Toppilansalmen ylittävä Möljängsilta lyhentää matkaa Meri-Toppilan koira-aitaukseen Toppilansaaresta. Alueelle yltävät Puolivälinkankaan sekä kaikkien keskustan aitausten vaikutuspiirit. Lisäksi Alppilan ehdotetun koira-aitauksen vaikutuspiiri ylittää alueelle.

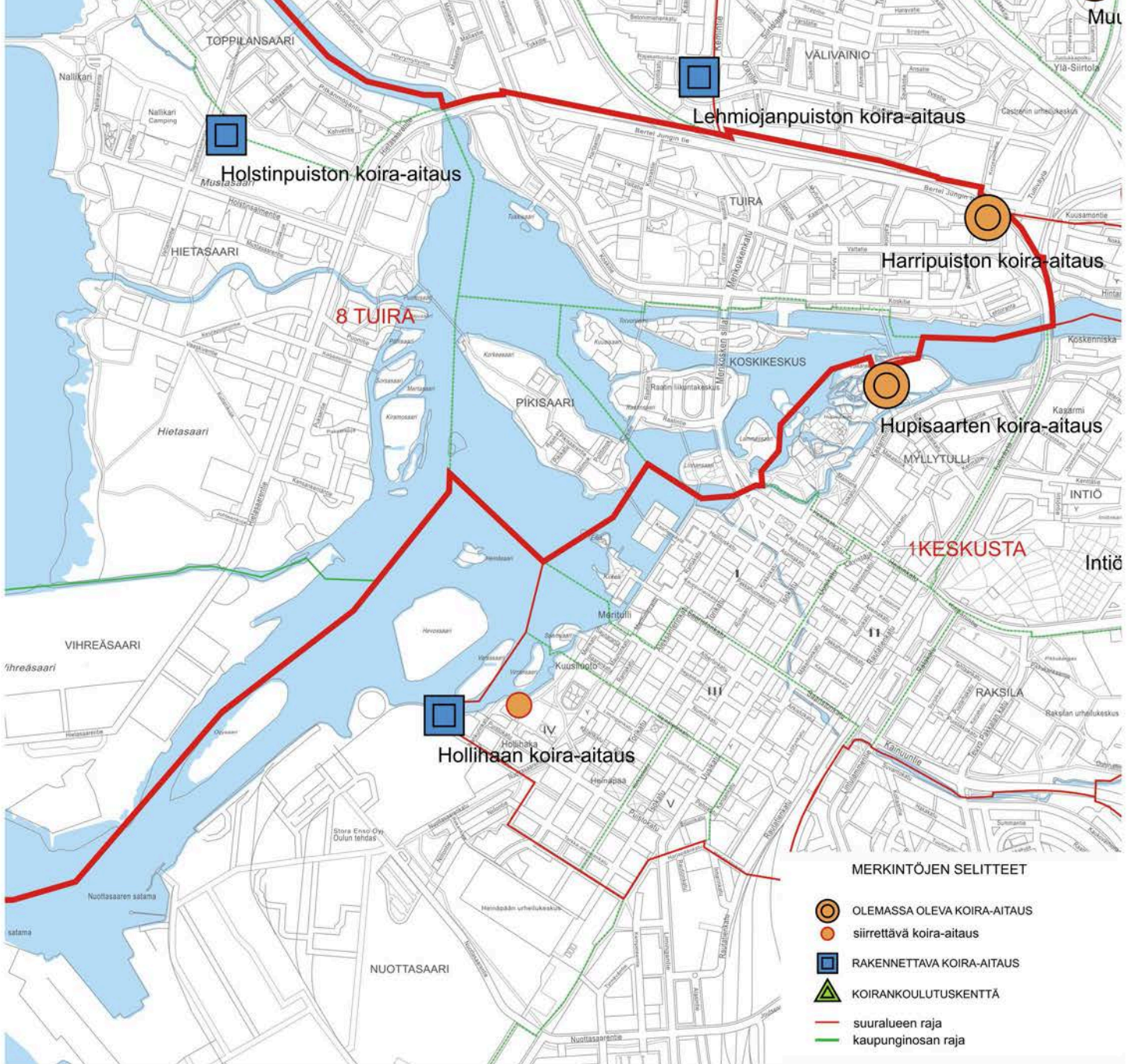

MERKINTÖJEN SELITTEET

- OLEMASSA OLEVA KOIRA-AITAUS
- siirrettävä koira-aitaus
- RAKENNETTAVA KOIRA-AITAUS
- KOIRANKOULUTUSKENTTÄ
- suuralueen raja
- kaupunginosan raja

Harripuiston koira-aitaus, Tuira

Nykytila

Tuiran itäosaan on rakennettu vuonna 2007 Kiertotien ja Tulliväylän kulmaan 3607 m² kaksiosainen koira-aitaus. Paikka on ollut perinteisesti Tuiralaisten käyttämä koirien ulkoilumaasto. Maapohja on tasaista nurmettettua kenttää, jossa kasvaa kookkaita mäntyjä. Portin edusta sekä ajoyhteys ovat murskepin-taisia. Aitauksessa on riittävän korkea hitsattu metalliverkkoaita. Portit ovat kunnossa, samoin kalusteet ja varusteet, tosin valais-tuksen riittämättömyydestä on tullut palautetta internetkyselyssä. Aitauksen ulkopuolelle on istutettu isoja kuusia ja pensaita verhoamaan aitausta. Koiranul-

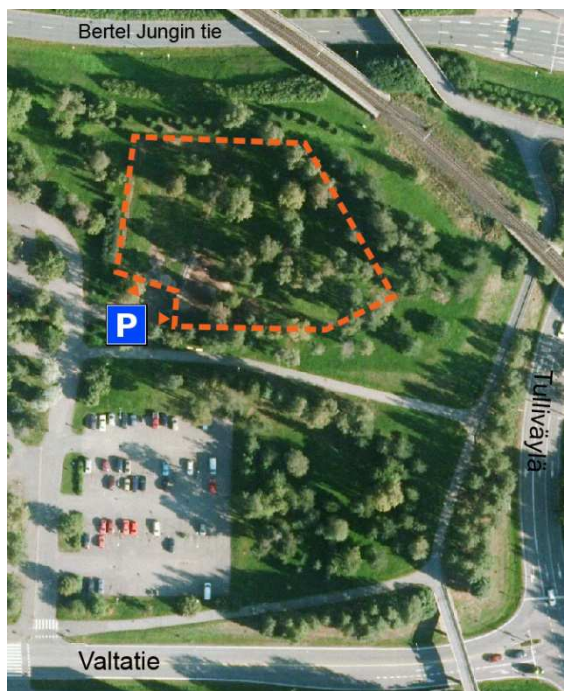

Ilmakuva. Harripuiston koira-aitaus.

koiluttajat ovat todenneet aitauksen hyväksi. Puiston aiheuttamasta häiriöstä on tullut valituksia, vaikka se sijaitsee vähintään 50 metrin päässä lähimmästä asutuksesta. Virallista paikoitusta aitauksen yhteydessä ei ole, joten väärinpysäköin-nistä on tullut huomautuksia. Huoltoalueelle mahtuu pari autoa.

Kunnostaminen

Aita ja portit korjataan tarpeen mukaan, samoin kalusteet ja varusteet. Paikoitusta ei alueelle voida järjestää.



Harripuiston koira-aitaus.

Holstinpuiston koira-aitaus, Hietasaari

Suunnitelma

Koira-aitausta on ehdotettu Hietasaaren Holstinpuistoon, Toppilansaarentien läheisyyteen. Alueelta on hyvät kevyen liikenteen yhteydet Toppilansaaren puolelle. Kaksiosainen aitaus palvelee myös Nallikari Campingin leirintäalueen matkailijoita. Alueella on matkapuhelinverkon tukiasema ja siihen liittyvä laitetilä, mutta paikalle sopii lisäksi kaksiosainen koira-aitaus ja tarvittavat pysäköintipaikat. Aita ja portit rakennetaan nykyisten laatuvaatimusten mukaiseksi, samoin kalusteet ja varusteet.

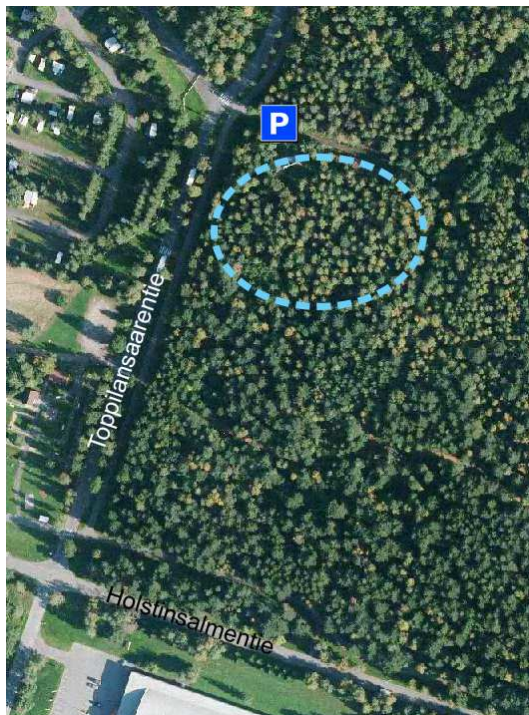

Ilmakuva. Holstinpuiston koira-aitauksen ehdotettu sijainti.

3.2.9 Puolivälinkankaan suuralue

Puolivälinkankaan suuralueella on yksi koira-aitaus Muurahaispuistossa, jonka vaikutuspiiri kattaa alueen lähes täydellisesti. Myös Linnanmaan, Tuiran ja Hupisaarten koira-aitausten kahden kilometrin vaikutuspiirit yltyvät alueelle. Lisäksi Alppilaan ehdotetun koira-aitauksen vaikutuspiiri yltyy alueelle. Suuralueen asutokunnista 64 % asuu kerrostalossa. Koiria Puolivälinkankaalla on noin 800. Laskennallisen ennusteen mukaan määrä nousee 979 koiraan vuoteen 2030 mennessä.

Muurahaispuiston koira-aitaus, Puolivälinkangas

Nykytila

Muurahaispuiston kaksiosainen koira-aitaus on tällä hetkellä Oulun suurin, 10600 m², ja se on rakennettu alun perin avoimelle pellolle. Aitauksiin on muotoiltu kummut, joita peittää nurmi ja hiekka. Kummuille on tuotu isoja kiviä ja istutettu muutamia puita. Aidanvieri on murskettua. Kalusteet ja varusteet ovat kunnossa. Aitauksen yhteydessä on erilliset paikoitusalueet pienten ja suurten koirien käyntiporttien kohdalla.

Kunnostaminen

Aitaus on peruskorjattu vuonna 2013. Seuraava arvioitu toimenpidevuosi on 2039, jolloin varusteet, kalusteet ja aitauksen rakenteet kunnostetaan ja uusitaan.

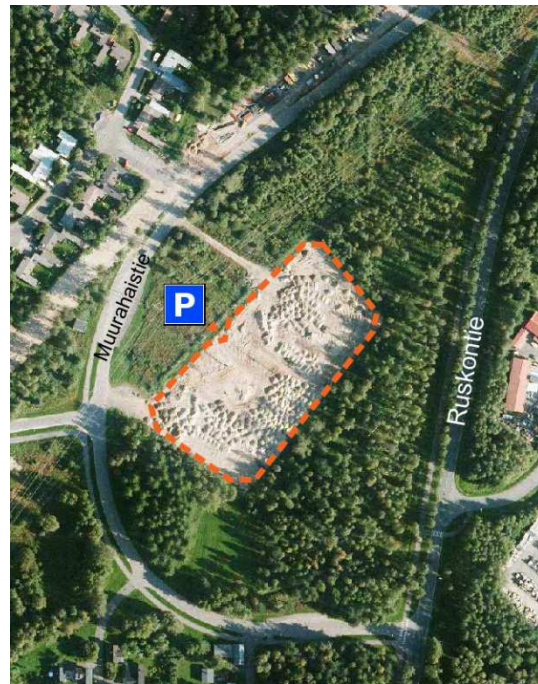

Ilmakuva. Muurahaispuiston koira-aitaus.

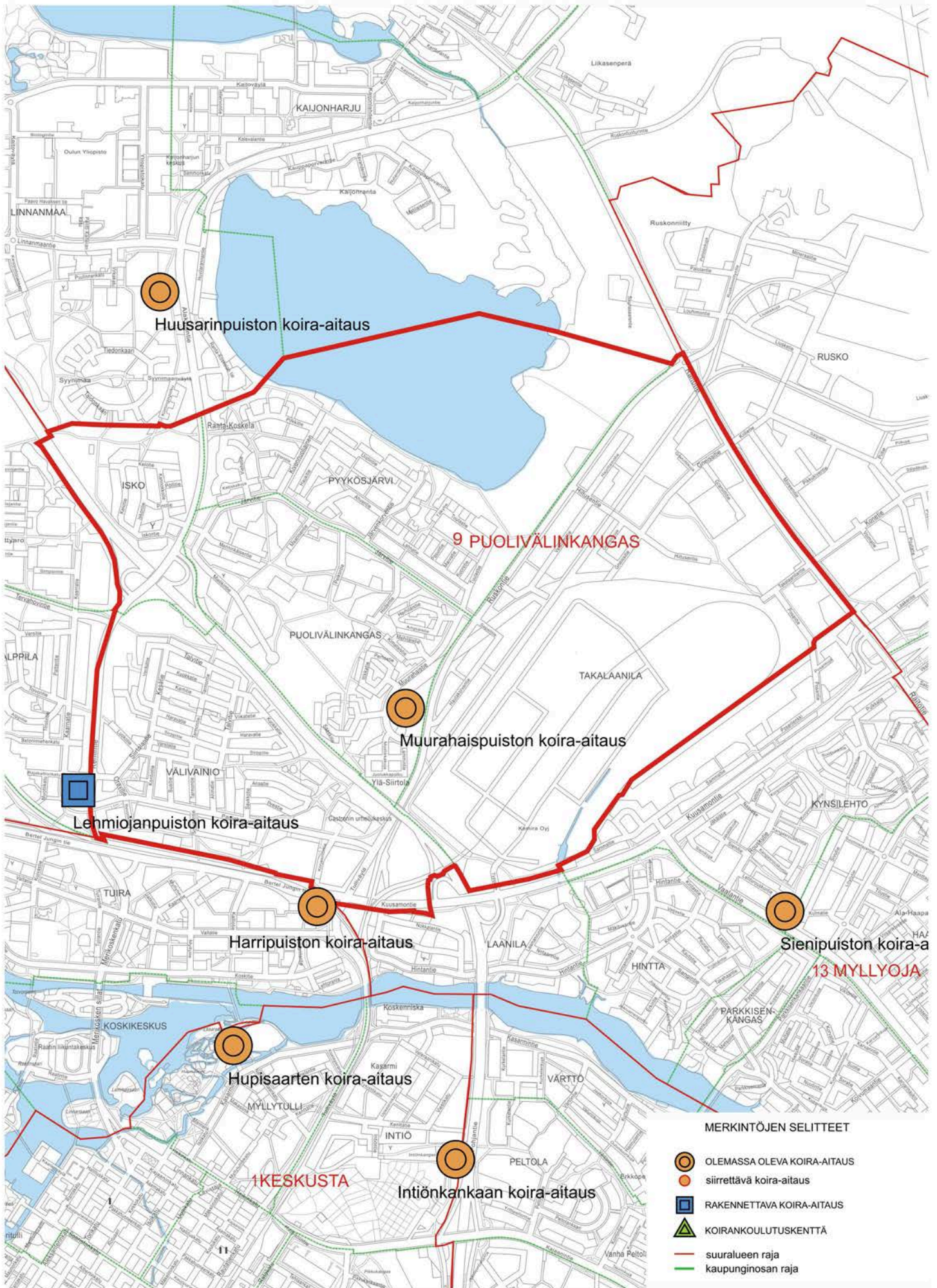

**OULUN KAUPUNGIN KOIRAPALVELUT
KOIRAPALVELUJEN KEHITTÄMISSUUNNITELMA
PUOLIVÄLINKANKAAN SUURALUE**

Mittakaava 1:25 000
0 m 250 m 500 m 1000 m

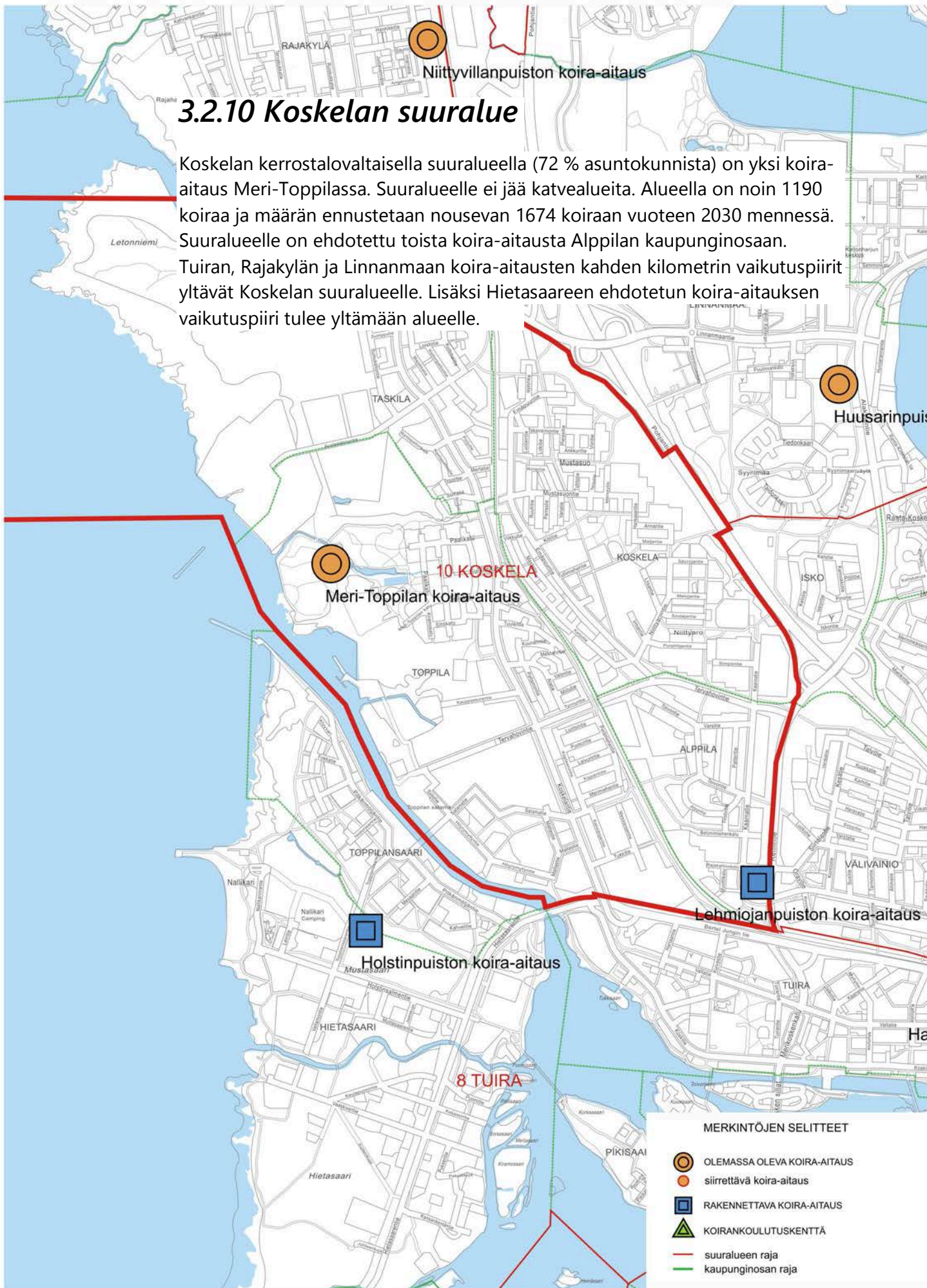

3.2.10 Koskelan suuralue

Koskelan kerrostalovaltaisella suuralueella (72 % asutokunnista) on yksi koira-aitaus Meri-Toppilassa. Suuralueelle ei jää katvealueita. Alueella on noin 1190 koira ja määrän ennustetaan nousevan 1674 koiraan vuoteen 2030 mennessä. Suuralueelle on ehdotettu toista koira-aitausta Alppilan kaupunginosaan. Tuiran, Rajakylän ja Linnanmaan koira-aitausten kahden kilometrin vaikutuspiirit yltävät Koskelan suuralueelle. Lisäksi Hietasaaren ehdotetun koira-aitauksen vaikutuspiiri tulee yltämään alueelle.

MERKINTÖJEN SELITTEET

- OLEMASSA OLEVA KOIRA-AITAUS
- siirrettävä koira-aitaus
- RAKENNETTAVA KOIRA-AITAUS
- KOIRANKOULUTUSKENTTÄ
- suuralueen raja
- kaupunginosan raja

Mittakaava 1:25 000
 0 m 250 m 500 m 1000 m

Meri-Toppilan koira-aitaus, Toppila

Nykytila

Alueelle ollaan laatimassa asemakaavaa. Asemakaavaehdotuksessa nykyisen koira-aitauksen paikka on osoitettu merkinnällä kp, ohjeellinen koirien ulkoilutusalueeksi varattu alueen osa. Koira-aitaus on yksiosainen ja pinta-alaltaan 2060 m². Aitaus on loivassa rinteessä, nurmipintainen ja sen itäreunalla kasvaa metsikkö. Lähin paikoitusalue on reilun 300 metrin päässä, lähellä Paalikatua. Puiston itäosan pääreiteillä on valaistus, mutta koira-aitauksesta ja sen lähiympäristöstä valaistus puuttuu. Aita on 120 cm korkea ja huoltoportin salpa on huono. Varusteet ja kalusteet ovat puutteelliset. Aitauksen puutteista on tullut palautetta myös internetskyselyssä.



Meri-Toppilan koira-aitaus.

Kunnostaminen

Aitaukselta pyritään suurentamaan joko nykyisellä paikalla tai rakentamalla toinen osasto puistopolun toiselle puolelle. Aita ja portit kunnostetaan nykyisten laatuvaatimusten mukaisiksi, samoin kalusteet ja varusteet. Valaistusta jatketaan aitaukselle asti. Olevien puiden puuttumisen vuoksi alueelle sijoitetaan pystypaaluja. Aitauksen kasvillisuutta voidaan täydentää.



Ilmakuva. Meri-Toppilan koira-aitaus.

Lehmiojanpuiston koira-aitaus, Alppila

Suunnitelma

Asemakaavassa uuden aitauksen paikka on merkitty puistoksi (VP). Puisto on kuin saari liikenneväylien ympäröimänä. Alueella kasvaa kookasta puustoa ja paikoitusalueen voi järjestää paikalle, jossa on jo aiemmin sijainnut parkkipaikka. Aita ja portit rakennetaan uusien laatuvaatimusten mukaisiksi, samoin kalusteet ja varusteet. Puita ja pensaita lisätään aitauksen ulkopuolelle.

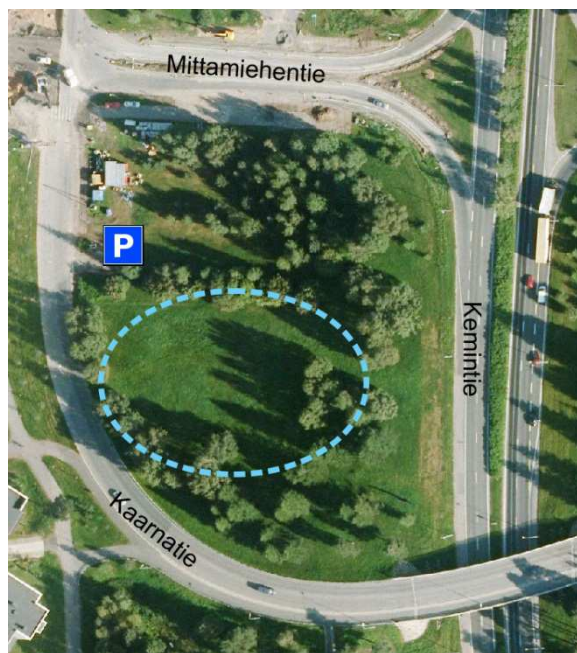

Ilmakuva. Lehmiojanpuiston koira-aitauksen ehdotettu siiainti.

3.2.11 Pateniemen suuralue

Pateniemen suuralueella on kaksi koira-aitausta; Niittyvillanpuistossa ja Heikkeliinpuistossa. Koiria puistoa kohden on 547 ja luvun arvioidaan nousevan 570:een vuoteen 2030 mennessä. Suuralueelle ei jää katvealueita. Ritaharjuun ehdotetun koira-aitauksen vaikutuspiiri ylittää alueelle. Pateniemen suuralueen asuntokunnista 49 % asuu omakotitalossa ja 25 % kerrostalossa.

Niittyvillanpuiston koira-aitaus, Rajakylä

Nykytila

Yksiosainen aitaus 2210 m² sijaitsee teollisuus- ja varistorakennusten ja toimitilarakennusten korttelialueiden välissä Ratamotien varressa. Niittyvillanpuiston koira-aitaus on alun perin kaupungin avustamana ja asukkaiden talkootyönä rakentama. Aita on 120 cm korkea ja porttien salvat ovat ehyet, mutta käyntiportti avautuu molempiin suuntiin. Alueella kasvaa mäntymetsää ja maapohja on varsin kostea.



Niittyvillanpuiston koira-aitaus.

Aitauksen porttien edustalle mahtuu pysäköimään pari autoa. Varusteiltaan aitaus on tyydyttävässä kunnossa, mutta valaistus ei ole riittävä. Niittyvillanpuiston koira-aitauksen puutteista on tullut paljon palautetta internetkyselyssä.

Kunnostaminen

Aitauksen kokoa ei voi kasvattaa ja sen vuoksi sitä ei voi osastoida. Aita, portit, valaistus ja varusteet uusitaan nykyisten laatuvaatimusten mukaisiksi. Puustolle tehdään kuntokartoitus ja tarvittaessa sitä harvennetaan metsäinen yleisilme säilyttäen. Vaatimaton polkuverkosto parantaisi aitauksen käytettävyyttä.

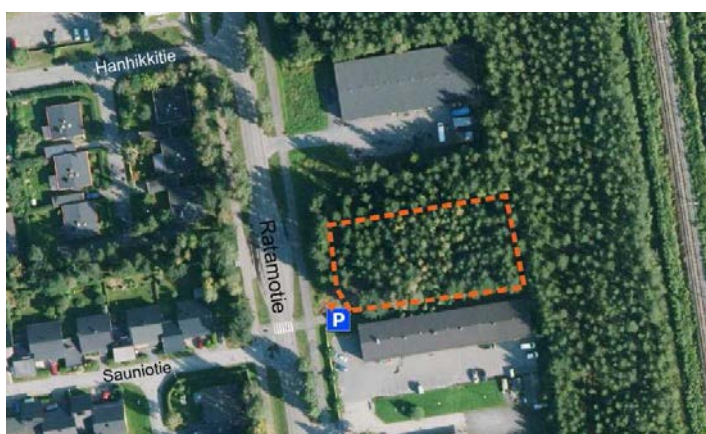

Ilmakuva. Niittyvillanpuiston koira-aitaus.

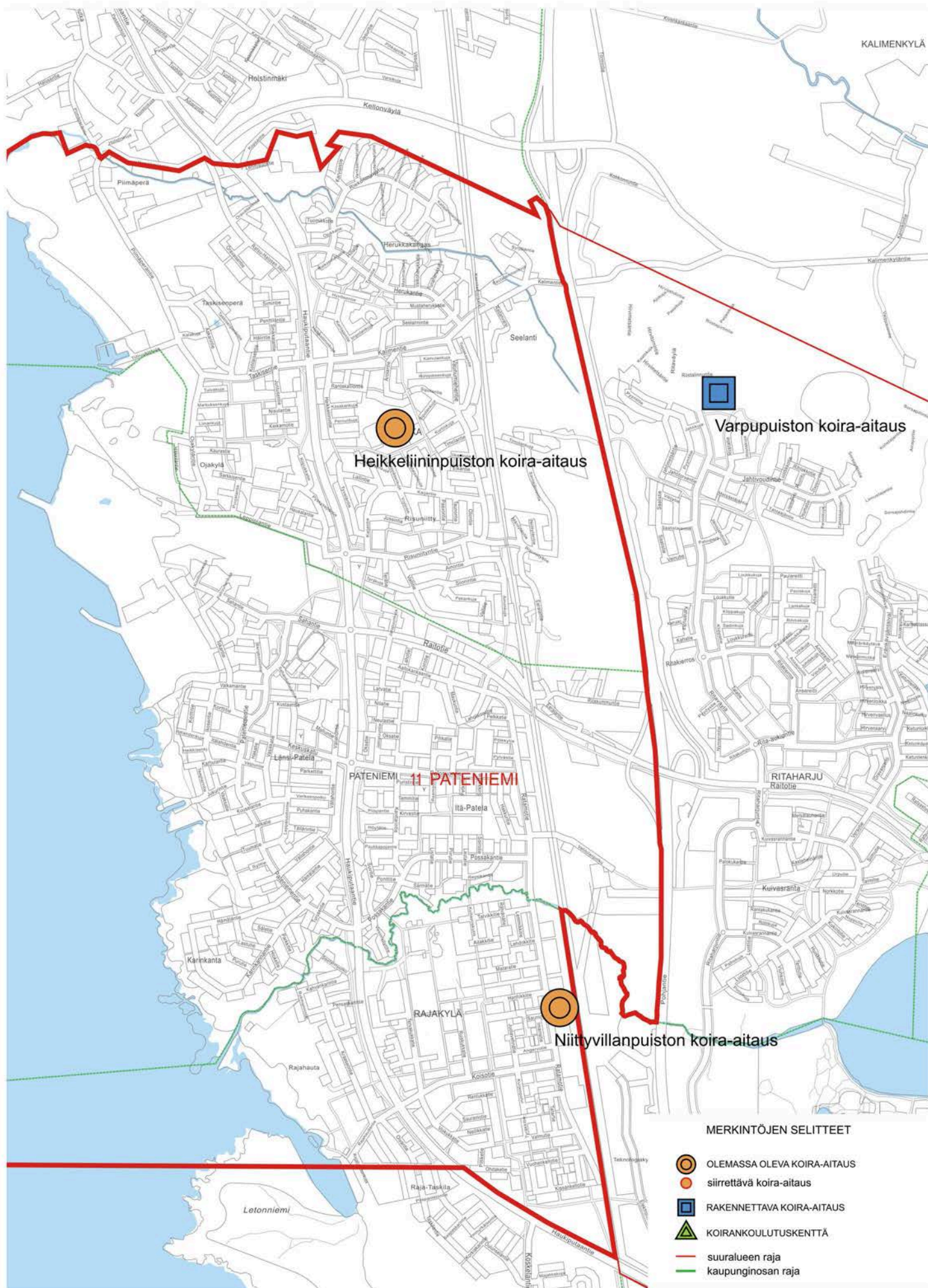

**OULUN KAUPUNGIN KOIRAPALVELUT
KOIRAPALVELUJEN KEHITTÄMISSUUNNITELMA
PATENIEMEN SUURALUE**

Heikkeliininpuiston koira-aitaus, Herukka

Nykytila

Vuonna 2008 valmistunut koira-aitaus on kaksiosainen ja pinta-alaltaan 3370 m². Koira-aitaus sijoittuu Heikkeliininpuistoon, jonne johtaa uusi huoltotie Sipolankujan päästä, missä on myös muutama parkkipaikka. Alue on osin entistä peltoa ja osin metsää. Aita on nykyisten laatuvaatimusten mukaisesti 190 cm korkea. Alun perin varsin kosteassa maapohjassa on käytetty erilaisia pintamateriaaleja muun muassa puunkuorikatetta. Aidan vieressä kulkee vaatimaton murskepintainen käytäväverkosto. Portti avautuu väärään suuntaan ulos päin aitauksesta. Muut kalusteet ja varusteet ovat kunnossa.

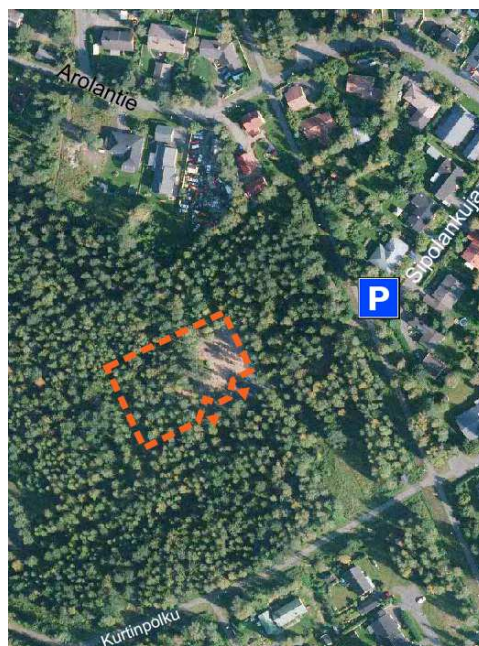

Ilmakuva. Heikkeliininpuiston koira-aitaus.

Kunnostaminen

Heikkeliininpuistossa ei ole merkittäviä korjaustarpeita. Käyntiportti uusitaan, jotta portti avautuu vain sisäänpäin. Varusteet, kalusteet ja aitauksen rakenteet kunnostetaan ja uusitaan. Puustolle tehdään kuntokartoitus ja tarvittaessa sitä harvennetaan.



Heikkeliininpuiston koira-aitaus.

3.2.12 Kaijonharjun suuralue

Kaijonharjun suuralueella on kaksi koira-aitausta, Viklapuistossa ja Huusarinpuistossa. Ritaharjuun ehdotettu koira-aitaus on merkitty asemakaavaan. Rajakylän koira-aitauksen kahden kilometrin vaikutuspiiri ylittää Kaijonharjun suuralueen länsiosaan. Alueella on arvioitu olevan 1431 koira ja määrän on arvioitu nousevan 1647 koiraan. Suuralueen asutokunnista 29 % asuu omakotitalossa ja 46 % kerrostalossa.

Viklapuiston koira-aitaus, Kuivasjärvi

Nykytila

Vuonna 2004 valmistunut koira-aitaus on yksiosainen ja pintaalaltaan 1720 m². Aitaus sijaitsee Kalikkatien päässä, jossa on levennys, johon sopii pari autoa pysäköimään. Levennykseltä on noin 75 metrin matka aitaukselle. Aitauksen kohdalla on sijainnut aikaisemmin avoin kenttä. Portin edusta sekä koko aitaus ovat murskepintaisia. Yksittäisiä puita on jätetty alueelle, mutta ne ovat



Viklapuiston koira-aitaus.

kärsineet maanpinnan tason nostosta. Aita on 187 cm korkea ja ehjä. Portit ovat huonokuntoisia. Kalusteet ja varusteet ovat kunnossa.

Kunnostaminen

Aitausta ei voi jakaa, ellei sen kokoa kasvateta. Käyntiportti uusitaan ja sen alle kasataan murskettä, jotta pienet koirat eivät pääse sen ali. Muuten aitaus on hyvässä kunnossa.



Ilmakuva. Viklapuiston koira-aitaus.

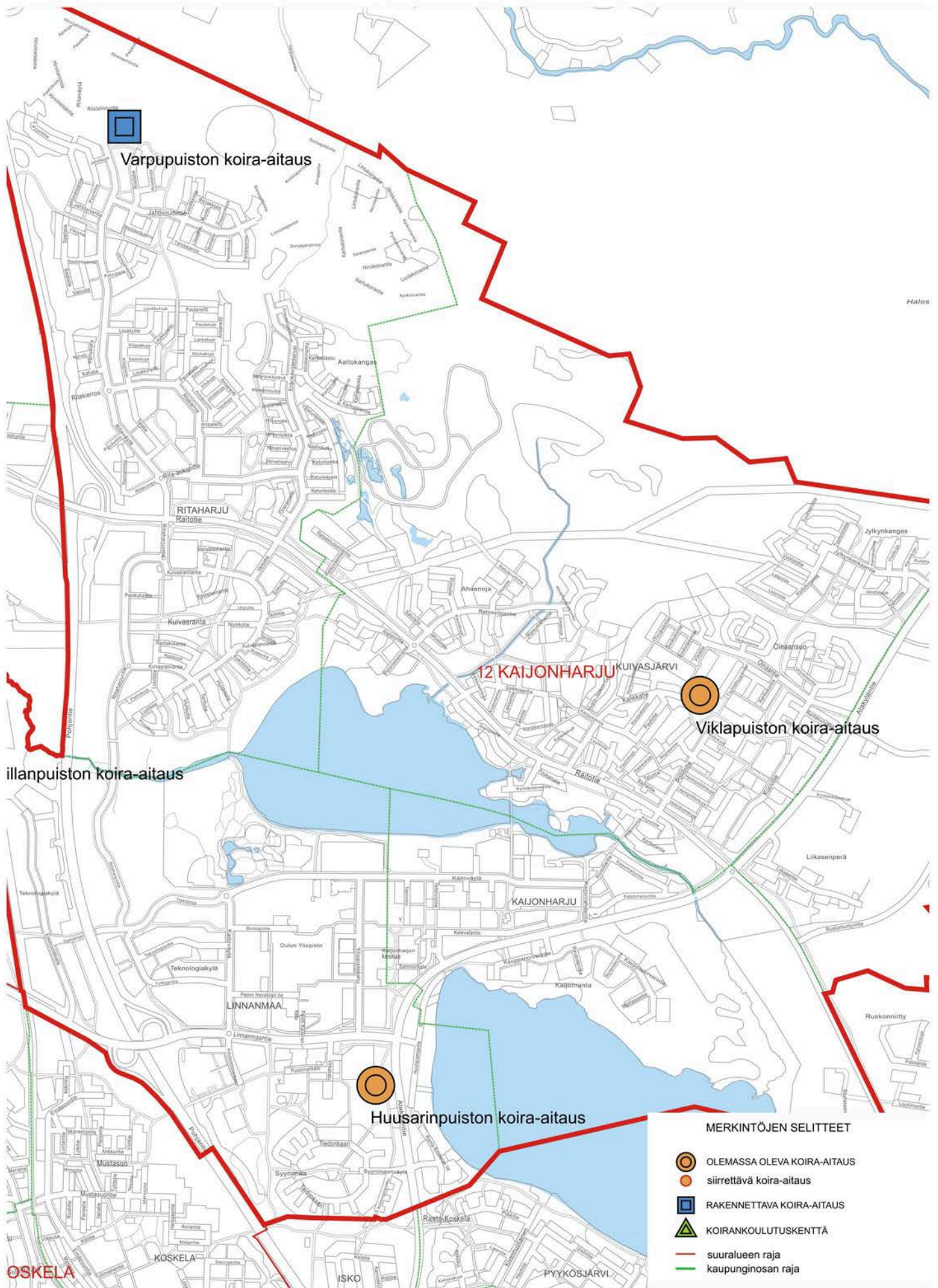

OSKELA
OULUN KAUPUNGIN KOIRAPALVELUT
KOIRAPALVELUJEN KEHITTÄMISSUUNNITELMA
KAIJONHARJUN SUURALUE

Mittakaava 1:25 000
 0 m 250 m 500 m 1000 m

Huusarinpuiston koira-aitaus, Linnanmaa

Nykytila

Vuonna 2011 valmistunut koira-aitaus on kaksiosainen ja pinta-alaltaan 4900 m². Koira-aitaus sijoittuu Linnanmaan liikuntahallin eteläpuolelle mäntymetsään. Paikoitusalue sijaitsee liikuntahallin yhteydessä ja sieltä on aitaukselle matkaa n. 150 metriä. Aita on nykyisten laatuvaatimusten mukaisesti 190 cm korkea. Aidan vieressä kulkee vaatimaton murskepintainen käytäväverkosto. Kalusteet ja varusteet ovat kunnossa.



Huusarinpuiston koira-aitaus.

Kunnostaminen

2011 valmistuneena koira-aitauksena Huusarinpuistossa ei ole merkittäviä korjaustarpeita. Varusteet, kalusteet ja aitauksen rakenteet kunnostetaan ja uusitaan. Puustolle tehdään kuntokartoitus ja tarvittaessa sitä harvennetaan metsäinen yleisilme säilyttäen.

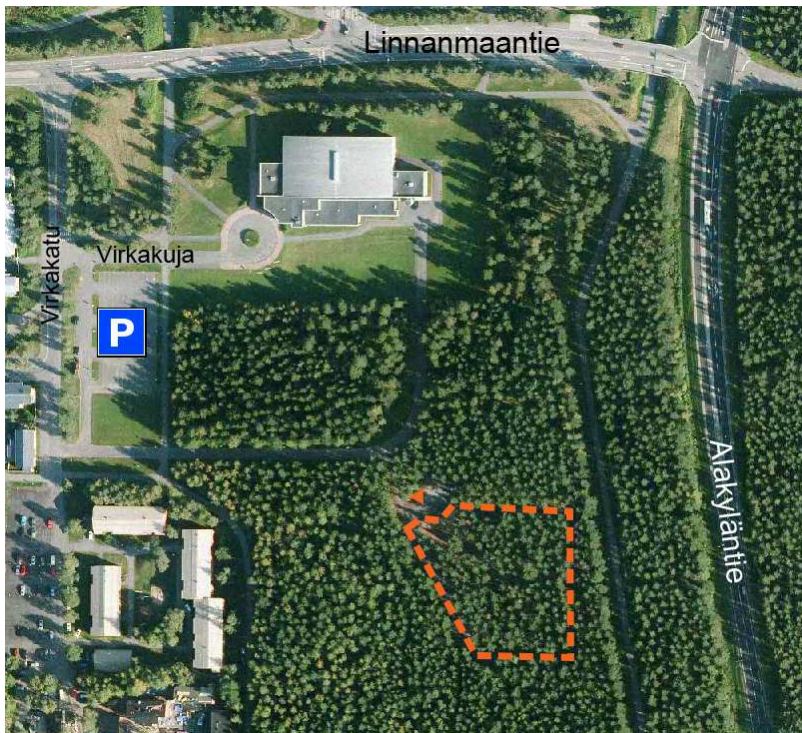

Ilmakuva. Huusarinpuiston koira-aitaus.

Varpupuiston koira-aitaus, Ritaharju

Suunnitelma

Asemakaavaan merkitty koira-aitaus (kp) sijaitsee Varpupuistossa (VP) Ritaväylän itäpuolella. Riistatien päähän on suunniteltu paikoitusalue, joka on tarkoitettu myös koiranulkoiluttajien käyttöön. Maasto on hiekkapohjaista männikköä. Kaksiosaisen aitauksen aita ja portit tullaan rakentamaan nykyisten laatuvaatimusten mukaisiksi, samoin kalusteet ja varusteet.

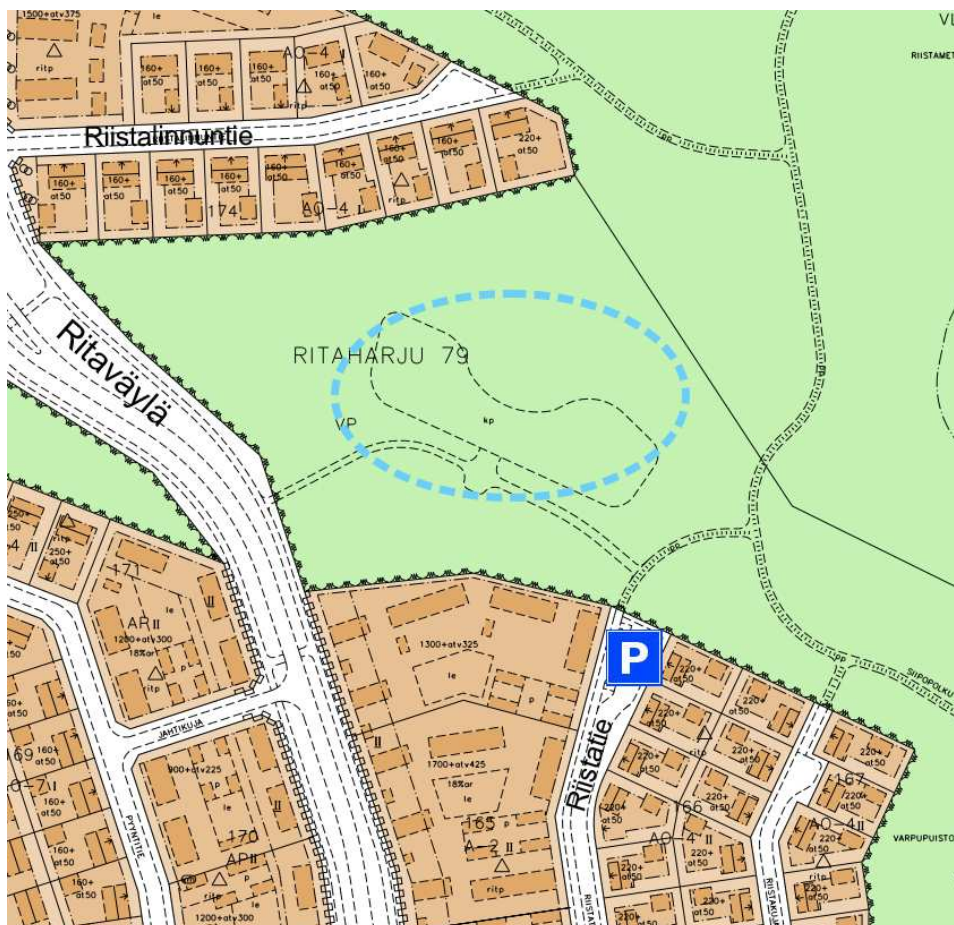

Ilmakuva. Varpupuiston koira-aitauksen ehdotettu sijainti.

3.2.13 Myllyojan suuralue

Myllyojan suuralueella on yksi koira-aitaus Kynsilehdossa. Toista koira-aitausta on esitetty Hiukkavaaran kaupunginosaan. Myllyojan suuralueen länsiosaan yltävät Intiön, keskustan, Tuiran ja Puolivälinkankaan koira-aitausten kahden kilometrin vaikutuspiirit. Alueella on arvioitu olevan 966 koira ja laskennallinen ennuste on 1040 koira. Suuralueen asutokunnista 33 % asuu omakotitalossa ja 40 % kerrostalossa.

Sienipuiston koira-aitaus, Kynsilehto

Nykytila

Vuonna 2009 valmistunut koira-aitaus on kaksiosainen ja pinta-alaltaan 3000 m². Koira-aitaus sijoittuu Lehtorouuskuntien ja Kulmatien välisen Kynsilehdonpolun varteen. Huoltotie on Lehtorouuskuntien päässä, jossa on myös viisi parkkipaikkaa. Maasto on hiekkapohjaista, osin metsittyä peltoa. Aita on nykyisten laatuvaatimusten mukaisesti 190 cm korkea. Aidan vieressä kulkee vaatimaton murskepintainen käytäväverkosto. Kalusteet ja varusteet ovat kunnossa.

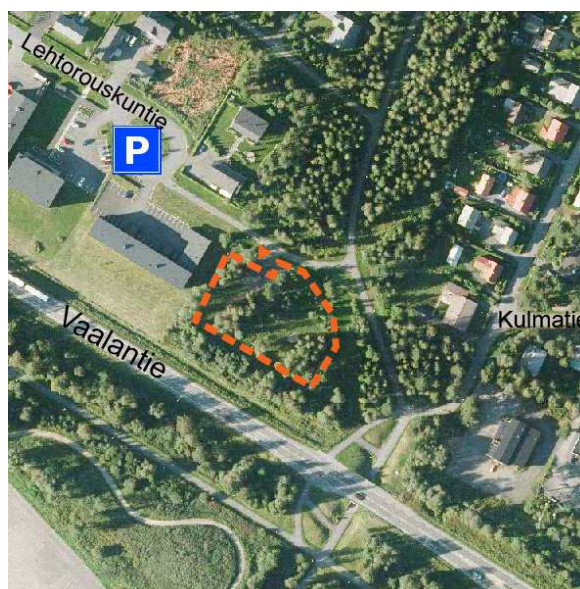

Ilmakuva. Sienipuiston koira-aitaus.

Kunnostaminen





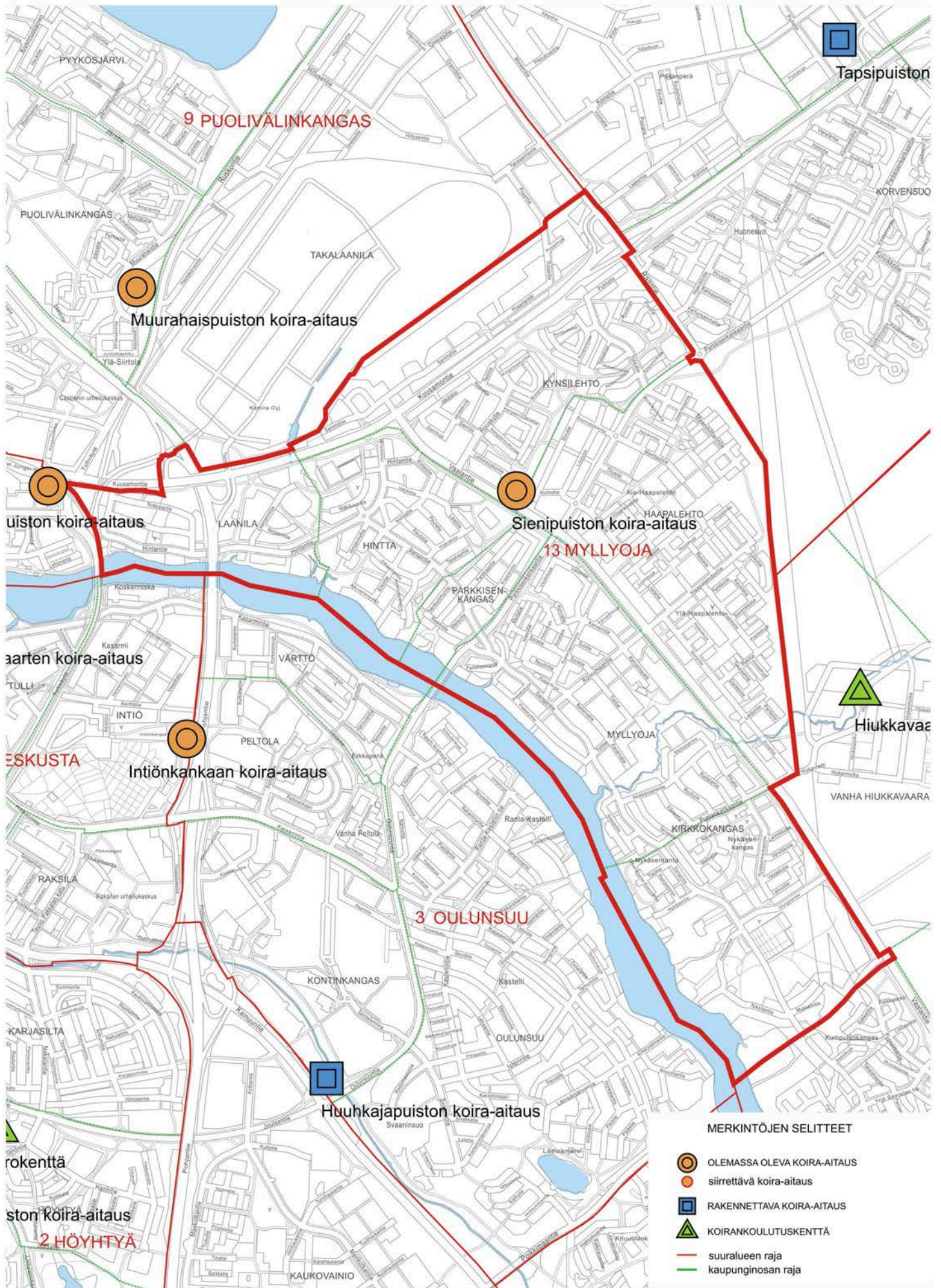

2009 valmistuneessa Sienipuiston koira-aitauksessa ei ole merkittäviä korjaustarpeita. Varusteet, kalusteet ja aitauksen rakenteet kunnostetaan ja uusitaan. Puustolle tehdään kuntokartoitus ja tarvittaessa sitä harvennetaan.



Sienipuiston koira-aitaus.



MERKINTÖJEN SELITTEET

-  OLEMASSA OLEVA KOIRA-AITAUS
-  siirrettävä koira-aitaus
-  RAKENNETTAVA KOIRA-AITAUS
-  KOIRANKOULUTUSKENTTÄ
-  suuralueen raja
-  kaupunginosan raja

3.2.14 Sanginsuun suuralue

Sanginsuu on asukasluvultaan pienin suuralue. Pääasuntotyyppinä alueella on omakotitalo (86 %). Alueelle ei ole suunniteltu koira-aitausta, koska koirien määrä jää ennusteidenkin mukaan alle 150 koiran. Ehdotetun Hiukkavaaran koira-aitauksen kahden kilometrin vaikutuspiiri ylittää alueen pohjoisosiin.

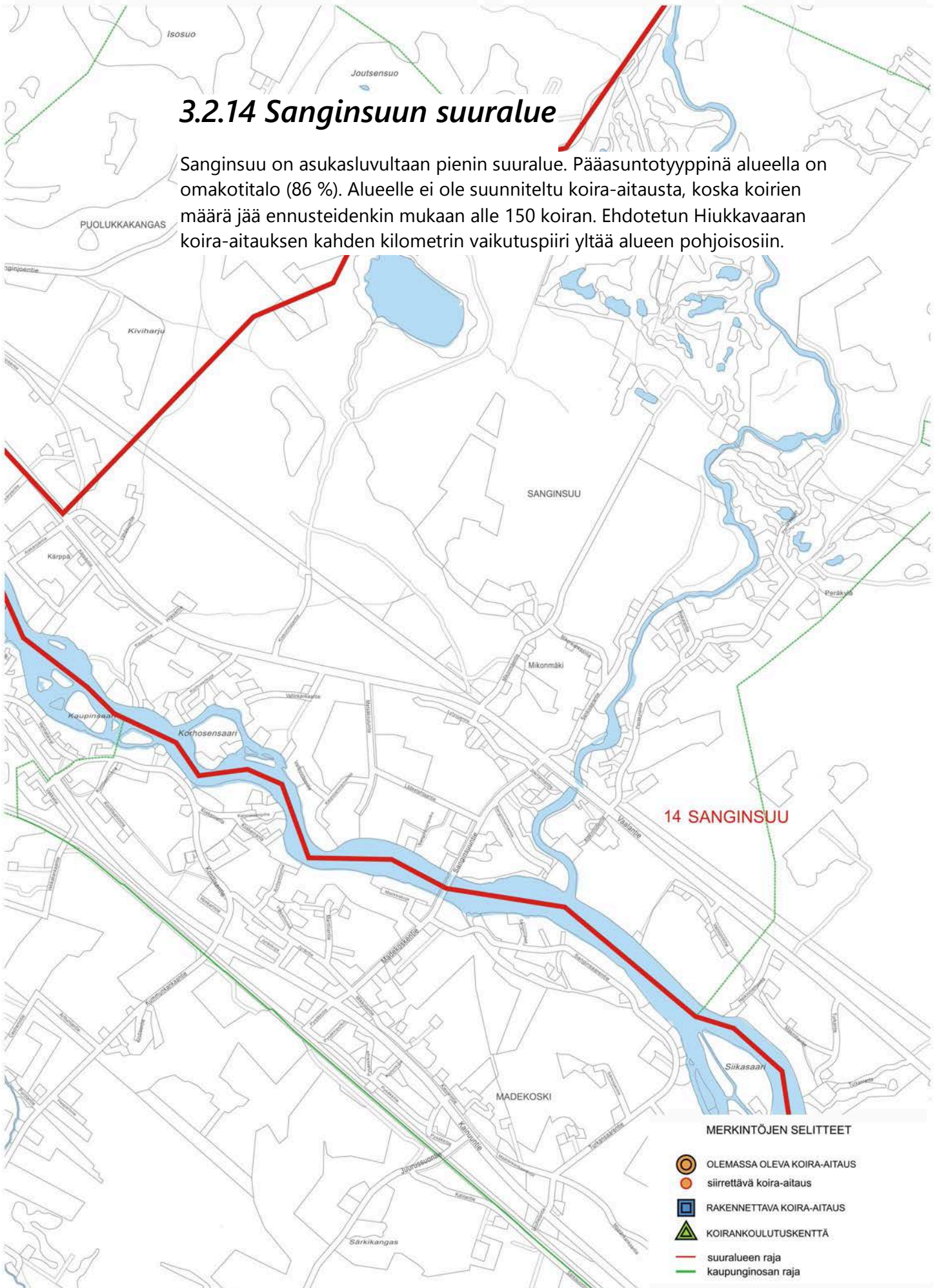

3.2.15 Korvensuoran suuralue

Tällä suuralueella ei ole koira-aitausta. Kynsilehdon Sienipuiston 2 kilometrin vaikutuspiiri ylittää Korvensuoran lounaisosiin. Suuralueen muodon vuoksi alueelle ei saada täyttä peittoa, mutta toisaalta koirien määrä (noin 531 ja ennuste 760) ei edellytä useampaa aitausta alueelle. Myös Hiukkavaaraan toteutettavan aitauksen vaikutuspiiri tulee mahdollisesti yltämään alueelle. Korvensuoran suuralueen asuntokunnista 50 % asuu omakotitalossa.

Tapsipuiston koira-aitaus, Ruskonselkä

Suunnitelma

Asemakaavassa uuden aitauksen alue on puistoa (vp). Alue on metsäinen ja Piuhatien puoleisella puiston sivulla on paikoin varsin leveä avo-oja. Kaksi-osainen aitaus sijoittuu Ruskon teollisuusalueelle, jonne on kevyen liikenteen reittejä pitkin hyvät yhteydet Korvensuoran kaupunginosan alueelta, eikä asutusta ole lähistöllä. Huoltoalue tulee sijoittumaan Konetien viereen, jonne tulee myös pysäköintipaikka koiranulkoiluttajien käyttöön. Lisäksi rakennetaan aitauksen ja avo-ojan väliin polku Kuusamontien liittymässä oleville kevyen liikenteen väylille. Aita ja portit rakennetaan uusien laatuvaatimusten mukaisiksi, samoin kalusteet ja varusteet.

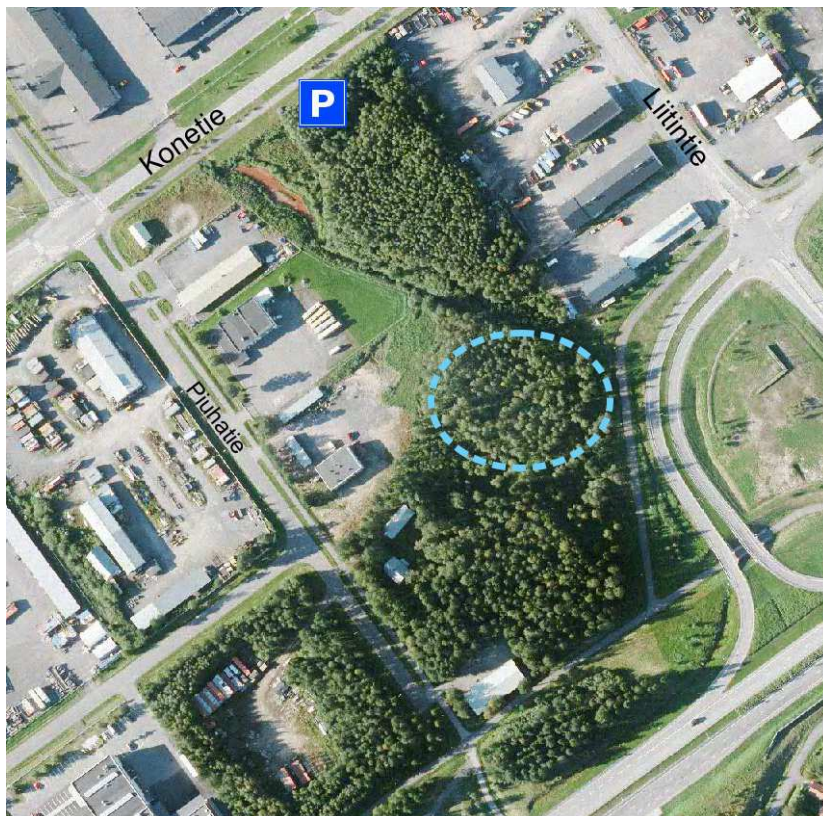

Ilmakuva. Tapsipuiston koira-aitauksen ehdotettu sijainti.

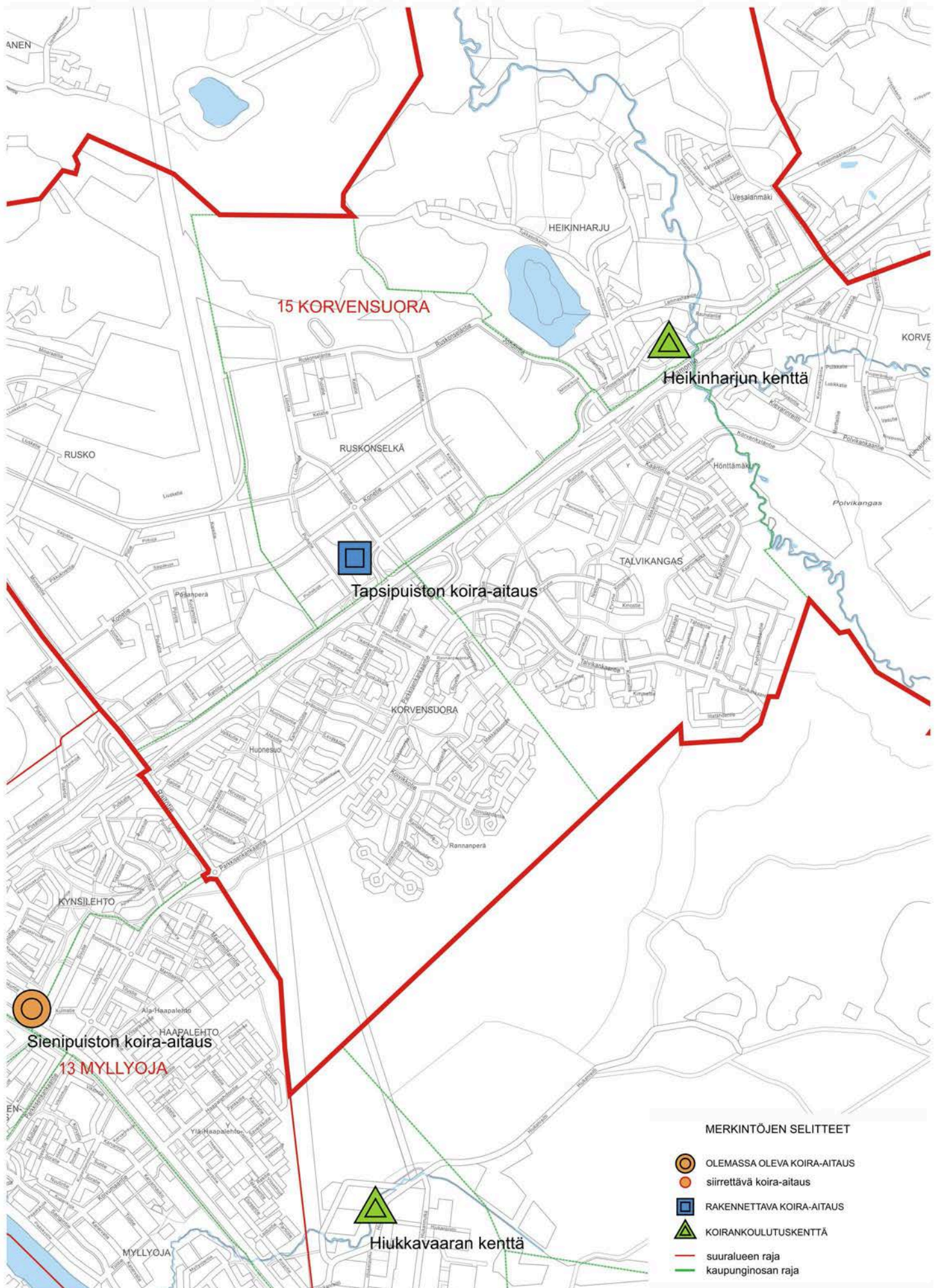

**OULUN KAUPUNGIN KOIRAPALVELUT
KOIRAPALVELUJEN KEHITTÄMISSUUNNITELMA
KORVENSUORAN SUURALUE**

- MERKINTÖJEN SELITTEET**
-  OLEMASSA OLEVA KOIRA-AITAUS
 -  siirrettävä koiraitaus
 -  RAKENNETTAVA KOIRA-AITAUS
 -  KOIRANKOULUTUSKENTTÄ
 -  suuralueen raja
 -  kaupunginosan raja

Mittakaava 1:25 000
0 m 250 m 500 m 1000 m

3.2.16 Ylikiiminki

Ylikiimingin omakotitalovaltaisella suuralueella (81 % asutokunnista) ei ole koira-aitausta. Olevien koira-aitausten kahden kilometrin vaikutuspiirit eivät yllä suuralueen asutuille osille. Suuralueen koirien lukumäärä jää ennusteenkin mukaan alle 400:aan, joten alueelle ei rakenneta koira-aitausta.

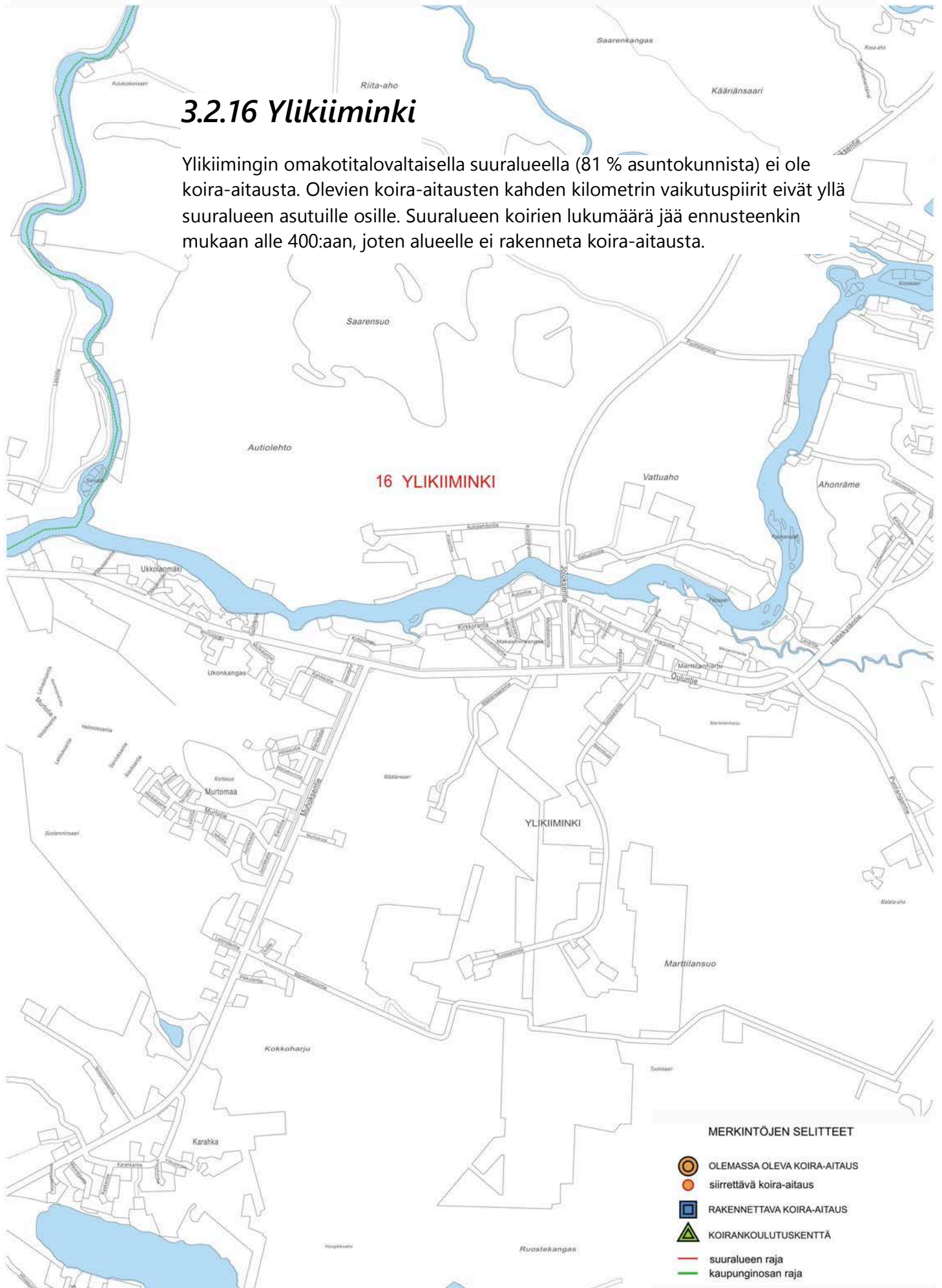

3.2.17 Hiukkavaaran suuralue

Hiukkavaaran suuralueella on arvioitu olevan 115 koiraa, mutta määrän on ennustettu nousevan 1072 koiraan vuoteen 2030 mennessä.

Suunnitelma

Alueella on kaavarunkotasoinen maankäytön suunnitelma ja asemakaavan laatiminen alueelle on käynnissä vaiheittain. Koira-aitauksen sijainti tullaan osoittamaan Hiukkavaaran keskuksen asemakaavassa. Aita ja portit tullaan rakentamaan uusien laatuvaatimusten mukaisiksi, samoin kalusteet ja varusteet.



Hiukkavaaran kaavarunko ilmakuvalla. Koira-aitauksen ehdotettu sijainti.

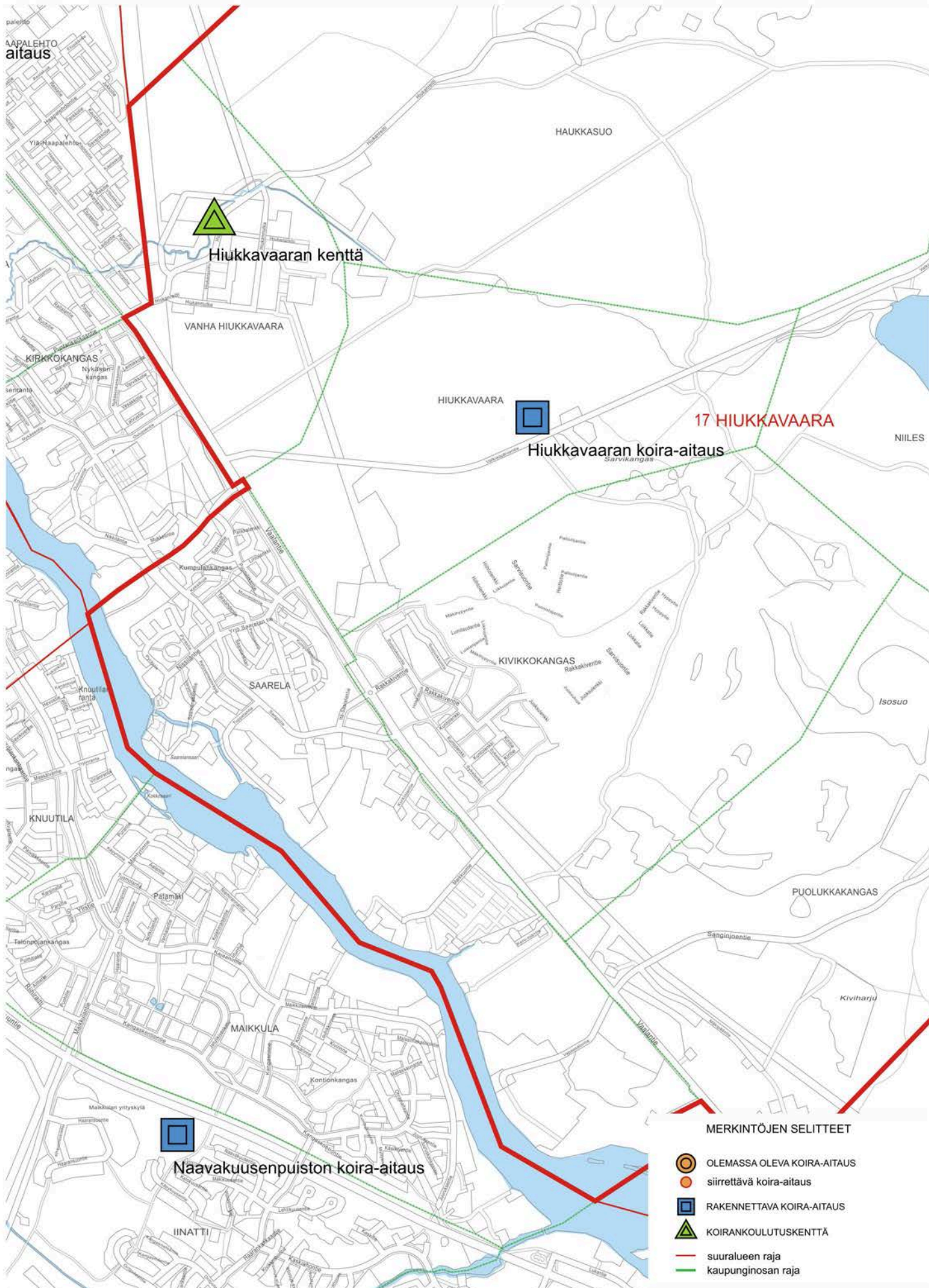

3.2.18 Haukiputaan suuralue

Haukiputaan omakotitalovaltaisella suuralueella (63 % asutokunnista) ei ole koira-aitausta, eivätkä olevien koira-aitausten kahden kilometrin vaikutuspiirit yllä alueelle. Koiria suuralueella on yli 1000 ja asukkaat ovat toivoneet koira-aitausta alueelle. Laskennallisen ennusteen mukaan vuonna 2030 alueella tulisi olemaan 1319 koira. Aitausta on esitetty lähelle Haukiputaan keskusta, suuralueen kerrostalovaltaisimpaan osaan.

Haapajärven koira-aitaus, Haukipudas

Suunnitelma

Uuden koira-aitauksen alustava paikka on Länsikehän varressa Haapajärven länsipuolella. Pysäköinnissä voidaan hyödyntää hiihtoreitin pysäköintialuetta. Asemakaavassa alue on merkitty puistoksi (VP). Aita ja portit rakennetaan uusien laatuvaatimusten mukaisiksi, samoin kalusteet ja varusteet.

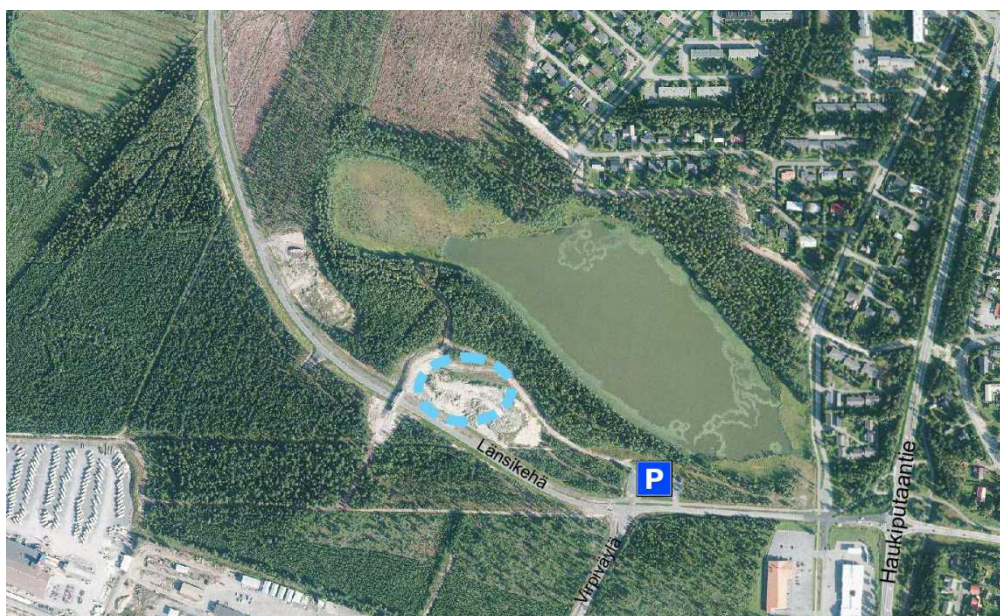

Ilmakuva. Haapajärven koira-aitauksen ehdotettu sijainti.







20 HAUKIPUDAS

HAUKIPUDAS

Haapajärven koira-aitaus

MERKINTÖJEN SELITTEET

-  OLEMASSA OLEVA KOIRA-AITAUS
-  siirrettävä koira-aitaus
-  RAKENNETTAVA KOIRA-AITAUS
-  KOIRANKOULUTUSKENTTÄ
-  suuralueen raja
-  kaupunginosan raja

3.2.19 Kellon suuralue

Kellon suuralueella ei ole koira-aitausta. Herukan Heikkeliininpuiston koira-aitauksen kahden kilometrin vaikutuspiiri yltää Holstinmäen alueelle. Suuralueen koirien lukumäärä on noin 460 koira ja ennustekin jää 522 koiraan. Alueelle ei ole suunnitteilla koira-aitausta koirien vähäisen määrän ja omakotitalovaltaisuuuden (79 %) vuoksi. Haukiputaan toteutettavan aitauksen kahden kilometrin vaikutuspiiri yltää Pohjois-Kelloon.



3.2.20 Kiimingin suuralue

Kiimingin suuralueella ei ole koira-aitausta, eivätkä olevien koira-aitausten kahden kilometrin vaikutuspiirit yllä alueelle. Asuntokunnista 71 % asuu omakotitalossa. Alueella on arvioitu olevan 539 koira ja määrän ennustetaan nousevan 774 koiraan. Suuralueelle toteutetaan koira-aitaus tulevalle Hieta-ahon asutusalueelle.

Hieta-ahon koira-aitaus, Kiiminki

Suunnitelma

Alueen suunnittelu on kaavarunkovaiheessa ja koira-aitaus otetaan huomioon asemakaavassa. Suuralueelle ei saada täyttä peittoa, joten pysäköintialue on ehdottoman tärkeä koira-aitauksen yhteydessä. Aita ja portit rakennetaan uusien laatuvaatimusten mukaisiksi, samoin kalusteet ja varusteet.



Ilmakuva. Hieta-ahon koira-aitauksen sijainti tarkentuu alueen asemakaavoituksen myötä.

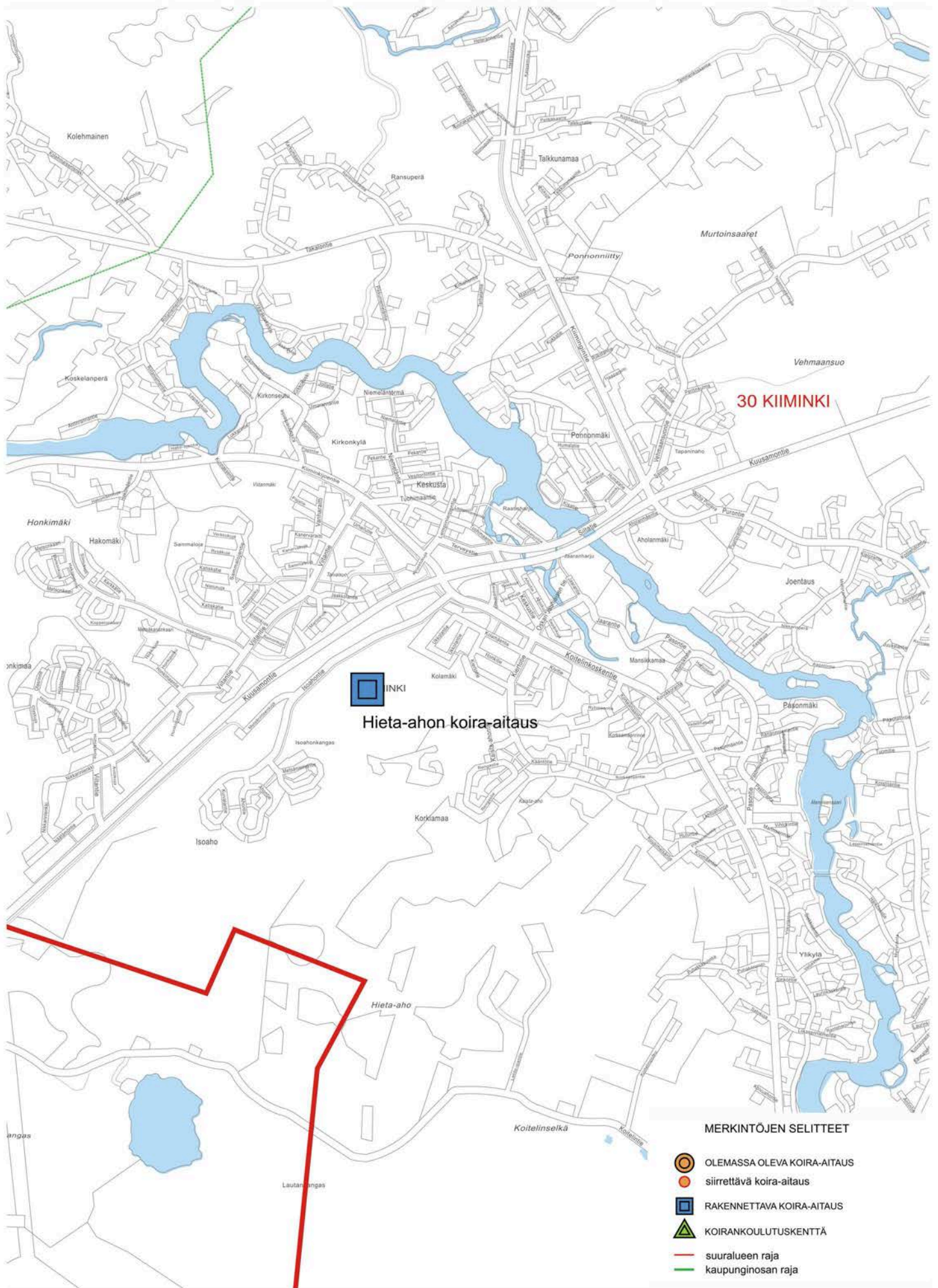

3.2.21 Jäälin suuralue

Jäälin omakotitalovaltaisella suuralueella (asuntokunnista 59 %) ei ole koira-aitausta, eivätkä muiden koira-aitausten kahden kilometrin vaikutuspiirit yllä alueelle. Suuralueen koirien lukumäärä on alle 400 ja ennuste jää alle 500 koiran. Alueelle ei ole suunnitteilla koira-aitausta. Hieta-ahon koira-aitaus Kiimigissä tulee olemaan Jäälin lähin aitaus. Heikinharjun kenttä, jossa voi kouluttaa koiria, sijaitsee 6 km päässä.

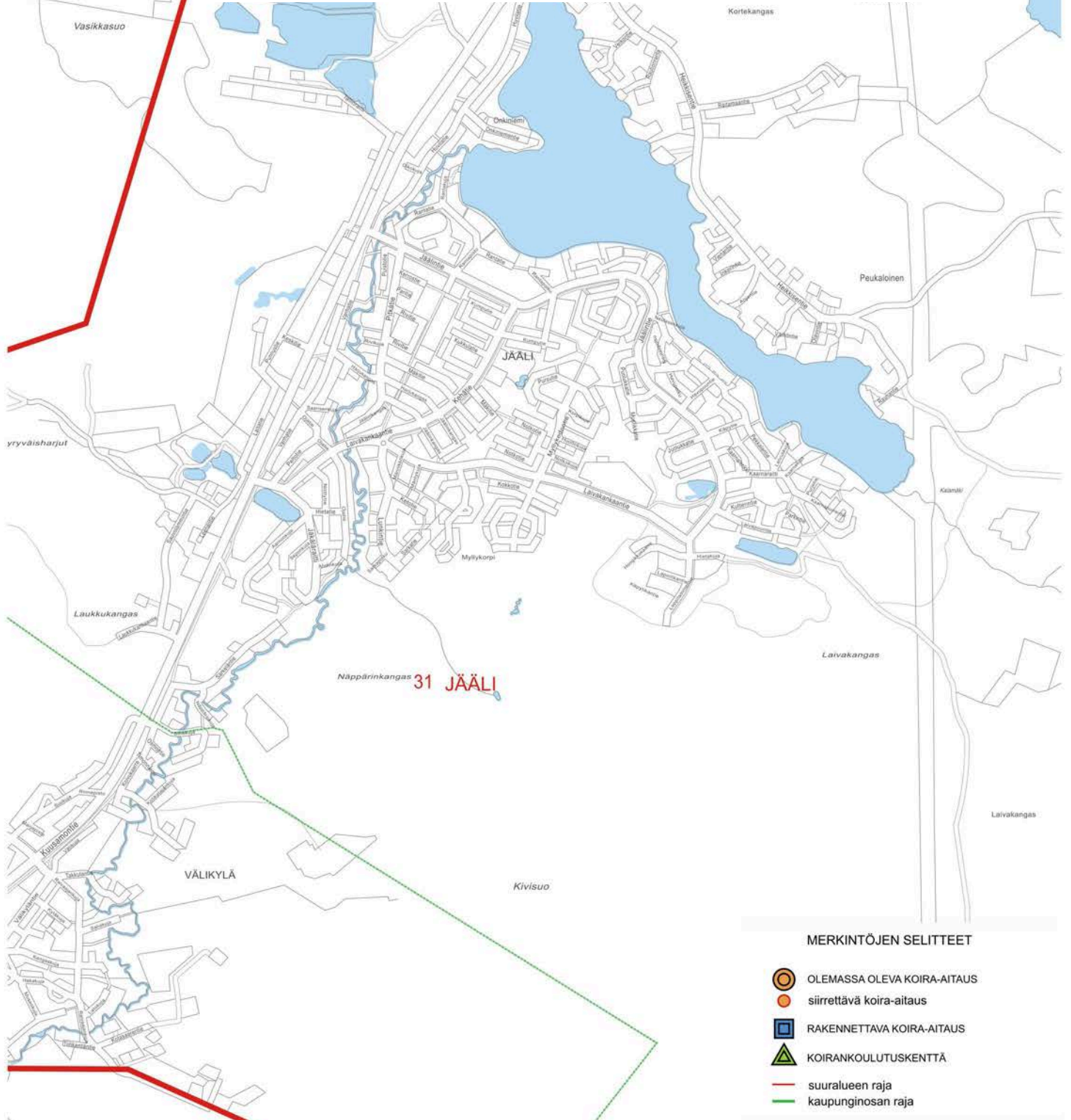

MERKINTÖJEN SELITTEET

- OLEMASSA OLEVA KOIRA-AITAUS
- siirrettävä koira-aitaus
- RAKENNETTAVA KOIRA-AITAUS
- KOIRANKOULUTUSKENTTÄ
- suuralueen raja
- kaupunginosan raja

Mittakaava 1:25 000

0 m 250 m 500 m 1000 m

3.2.22 Oulunsalon suuralue

Oulunsalon suuralueen asutokunnista 60 % asuu omakotitalossa. Koiria on arvioitu olevan 704 ja määrän ennustetaan nousevan 886 koiraan.

Pellonpään koira-aitaus, Oulunsalo

Nykytila

Oulunsalon koira-aitaus on yksiosainen ja pinta-alaltaan 2850 m². Koira-aitaus sijoittuu Pellonpään tien länsipäähän ja on maastoltaan avointa peltoa. Aitaus on huonokuntoinen, mistä on tullut paljon palautetta internetkyselyssä, eikä se sijaitse asemakaava-alueella. Lisäksi aitaus on mahdollisen täydennysrakentamisalueen keskellä, minkä vuoksi aitauksen siirto on perusteltua.



Oulunsalon koira-aitaus.

Suunnitelma

Koira-aitaus siirretään Oulunsalon urheilupuistoon, jalkapallokentän pohjoispuoliselle alueelle. Asemakaavassa alue on merkitty urheilu- ja virkistyspalvelujen alueeksi (VU). Aitauksesta tehdään kaksiosainen ja aita ja portit rakennetaan uusien laatuvaatimusten mukaisiksi, samoin kalusteet ja varusteet. Pysäköintialue on urheilupuistossa.



Ilmakuva. Oulunsalon koira-aitauksen ehdotettu sijainti (vas.) ja nykyinen sijainti.



3.2.23 Yli-lin suuralue

Yli-lin suuralueen pääasuntotyyppinä on omakotitalo (88 %). Alueelle ei ole suunniteltu koira-aitausta, koska koirien määrä jää ennusteidenkin mukaan vain noin 200 koiraan.

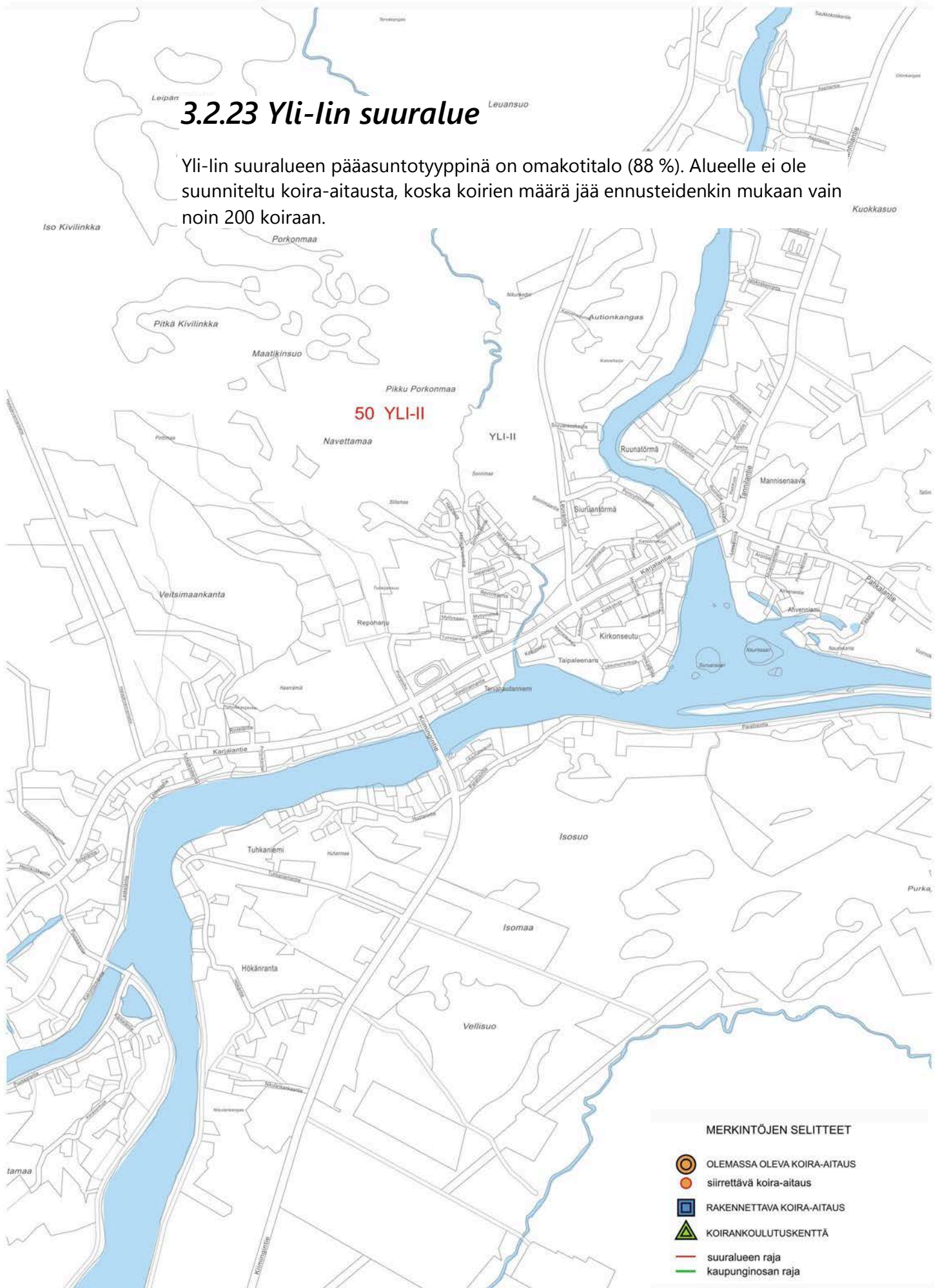

LÄHTEET

Ajantasainen lainsäädäntö. Hakupäivä 26.5.2014 www.finlex.fi/fi/laki/ajantasa/

Evira elintarviketurvallisuusvirasto. Hakupäivä 26.4.2014
<http://www.evira.fi/portal/fi/elaimet/>

Helsingin kaupungin koira-aitausten säännöt. Hakupäivä 26.5.2014
<http://www.hel.fi/www/helsinki/fi/kulttuuri-ja-vapaa-aika/muu-vapaa-aika/lemmikki-ja-kotielaimet/koira/koira-aitausaannot>

Hiirosen ulkoilualue. Yleissuunnitelmaselostus

Hiukkavaara-sivusto. Hakupäivä 26.5.2014 <http://www.ouka.fi/oulu/hiukkavaara/>

JAPA eli Jyväskylän kestävä kehitys ry:n kotisivut. Hakupäivä 26.5.2014
<http://www.japary.fi/>

Jokamiehenoikeudet (Ympäristöministeriön esite). Hakupäivä 26.5.2014
http://www.ym.fi/fi-FI/Ajankohtaista/Julkaisut/Esitteet/Jokamiehenoikeudet_esite%284450%29

Jyväskylän kaupungin ylläpitohortonomi Tarja Ylitalo. Kysely koirapalveluista kaupungissanne. Sähköpostiviesti 28.4.2014

Kennelliitto-esitys. Hakupäivä 26.5.2014
<http://www.kennelliitto.fi/brochures/kennelliitto/index.html#1>

Kohtaamisopas. Hakupäivä 26.5.2014
<http://www.kennelliitto.fi/brochures/kohtaamisopas/index.html>

Koira ja kissa – eläinsuojelulainsäädäntöä koottuna
<http://www.evira.fi/portal/fi/tietoa+evirasta/julkaisut/?a=view&productId=308>

Koira Jyväskylässä. Hakupäivä 26.5.2014
www3.jkl.fi/tekpa/kapu/pdf/koiraopas.pdf

Koira kuntalaisena – Opas kunnille ja koiranomistajille, 2011 (Kennelliiton esite).
Hakupäivä 26.5.2014
http://www.kennelliitto.fi/brochures/koira_kuntalaisena/index.html

Koirankakkaroskis –kampanja. Hakupäivä 26.5.2014
<http://www.koirankakkaroskis.fi/index.php?sivu=kunnille>

Koirasta Wikipediassa. Hakupäivä 26.5.2014
http://fi.wikipedia.org/wiki/Koira#cite_note-4

Koiruuksia Koiraopas oululaisille koiranomistajille. Hakupäivä 26.5.2014
http://www.ouka.fi/c/document_library/get_file?uuid=f4d25054-e8ad-4fc9-a239-55c13b918ca0&groupId=64417

Kouvolan kaupungin viherpäällikkö Jouni Dahlman. Kysely koirapalveluista kaupungissanne. Sähköpostiviesti 16.4.2014

Latukartta. Hakupäivä 2.9.2014
<http://www.latukartta.fi/reitit.html>

Lahden kaupungin apulaiskaupunginpuutarhuri Kirsi Kujala. Kysely koirapalveluista kaupungissanne. Sähköpostiviesti 28.4.2014

Maa- ja metsätalousministeriön sivut. Hakupäivä 26.5.2014
http://www.mmm.fi/fi/index/etusivu/elaimet/elainten_hyvinvointi.html

Oulun kaupungin liikuntapalvelut. Hakupäivä 26.5.2014
<http://www.ouka.fi/oulu/liikunta-ja-ulkoilu>

Oulun kaupungin koira-aitaukset opaskartalla (Palveluhaku > Muut kunnalliset palvelut > Koirapuistot) <http://kartta.ouka.fi/>

Oulun kaupungin Yhdyskunta- ja ympäristöpalvelut. Hakupäivä 26.5.2014
<http://www.ouka.fi/tekninen/index.asp>

Oulun koirakerho. Hakupäivä 26.5.2014 <http://www.oulunkoirakerho.net/>

Oulun Seudun Eläinsuojeluyhdistys. Hakupäivä 26.5.2014 <http://www.sey.fi/oulu>

Oulun seudun löytöeläimet. Hakupäivä 26.5.2014 <http://www.oulunelainkoti.fi/>

Oulun Seudun Terrieriyhdistys ry. Hakupäivä 26.5.2014
<http://www.oulunseudunterrieriyhdistys.net/>

Oulun seudun ympäristötoimi. Hakupäivä 26.5.2014
<http://www.ouka.fi/oulu/ymparisto-ja-luonto>

Rauhoitetut ja rauhoittamattomat lintulajit. Hakupäivä 26.5.2014
<http://www.birdlife.fi/suojelu/lainsaadanto/lintujen-rauhoituksesta.shtml>

SPL Oulu ry. Hakupäivä 26.5.2014 <http://www.sploulu.net/>

Suomen Palveluskoiraliitto (SPKL) ry <http://www.palveluskoiraliitto.fi>

Suomen Rottweileryhdistyksen Pohjois-Suomen alaosasto. Hakupäivä 26.5.2014
<http://www.sryps.com/>

Tampereen kaupungin koirapalvelut 2011-2025. Hakupäivä 26.5.2014
http://www.tampere.fi/ymparistojaluonto/puistotjaviheralueet/viherpalveluohjelmat.html#Tampereen_kaupungin_koirapalvelut_2011-2021

Tampereen kaupunginpuutarhuri Timo Koski. Kysely koirapalveluista kaupungissanne. Sähköpostiviesti 14.4.2014

Tilastoja koirien määrästä Euroopassa. Hakupäivä 26.5.2014
<http://www.fediaf.org/facts-figures/>

Tilastoja koirien määrästä USA:ssa. Hakupäivä 26.5.2014
<http://www.petfoodinstitute.org/?page=PetPopulation>

Tilastoja Oulusta. Hakupäivä 26.5.2014 <http://www.ouka.fi/oulu/oulu-tietoa/tilastoja-oulusta>

Tilastokeskus, asuntokunnat ja asuinolot. Hakupäivä 26.5.2014
<http://www.stat.fi/til/asas/index.html>

Turun kaupungin vastaava rakennuttaja Anna-Kaisa Kaukola, 2009

Turun kaupungin vastaava rakennuttaja Anu Nuora. Kysely koirapalveluista kaupungissanne. Sähköpostiviesti 28.4.2014

Valtioneuvosto, Päätös melutason ohjearvoista (993/1992). Hakupäivä 26.5.2014
<http://www.finlex.fi/fi/laki/alkup/1992/19920993>

Vesa Halmeen ja Karin Rinne-Halmeen havaintoja Helsingin koirapuistoista. Hakupäivä 26.5.2014
http://personal.eunet.fi/pp/vmhalme/hyva_koirapuisto.html

Kuvat:

Ilmakuvat Oulusta: BLOM 2007, copyright 2007 Pictometry International Corp.

Kaavakuvat: Yhdyskunta- ja ympäristöpalvelut

Valokuvat koira-aitauksista: Yhdyskunta- ja ympäristöpalvelut

LIITTEET

LIITE 1. KOIRIEN PITOJA SÄÄTELEVÄT LAIT

Eläinsuojelulaki 4.4.1996/247

1 luku

Yleiset säännökset

1 §

Lain tarkoitus

Tämän lain tarkoituksena on suojella eläimiä parhaalla mahdollisella tavalla kärsimykseltä, kivulta ja tuskalta.

Lain tarkoituksena on myös edistää eläinten hyvinvointia ja hyvää kohtelua.

Eläinsuojeluasetus 7.6.1996/396

1 luku

Eläinten pitopaikka

1 §

Yleiset vaatimukset

Eläimen pitopaikka sekä pitopaikan rakenteet ja laitteet on suunniteltava, rakennettava ja huollettava siten, että se on eläimelle turvallinen ja että pitopaikan palovaara ja eläimen karkaamisvaara ovat mahdollisimman vähäisiä. Pitopaikassa tulee voida ylläpitää puhtautta ja hyvää hygieniää ja siellä olevat eläimet on voitava tarkastaa ja hoitaa vaikeuksitta.

Pitopaikka ei saa vahingoittaa eläintä eikä vaarantaa sen terveyttä. Pitopaikan tulee tarjota riittävä suoja epäsuotuisia sääoloja sekä liiallista kylmyyttä, lämpöä ja kosteutta vastaan.

Pitopaikan tulee olla kunkin eläinlajin erityistarpeet huomioon ottaen riittävän tilava. Eläimen on voitava pitopaikassaan seistä ja levätä luonnollisessa asennossa sekä liikkua.

Eläimen tulee voida pitopaikassaan nousta makuulta luonnollisella tavalla. Samassa pitopaikassa pidettävien eläinten tulee voida pitopaikassaan asettua yhtäaikaan makuulle.

3 luku
Eläinten hoito
8 §
Terveystä ja hyvinvoinnista huolehtiminen

Hoidossa olevan eläimen terveydestä ja yleisestä hyvinvoinnista sekä eläimen puhtaudesta ja sen tarvitsemasta muusta keuhonhoidosta on huolehdittava.

Rikoslaki 19.12.1889/39

15 § (24.5.2002/400)
Eläimen vartioimatta jättäminen

Joka tahallaan tai törkeästä huolimattomuudesta jättää asianmukaisesti vartioimatta ihmisille vaarallisen eläimen, josta hän on vastuussa, on tuomittava eläimen vartioimatta jättämisestä sakkoon.

Tuomioistuin voi määrätä eläimen tapettavaksi, jos se on eläimen vaarallisuuden vuoksi perusteltua.

Metsästyslaki 28.6.1993/615

8 luku
Koiran pitäminen
51 §
Koiran kiinnipitovelvollisuus

Maaliskuun 1. päivästä elokuun 19. päivään ulkona oleva koira on pidettävä kytkettynä tai siten, että se on välittömästi kytkettävissä.

Edellä 1 momentissa sanottu ei kuitenkaan koske:

- 1) alueen omistajan tai haltijan luvalla pihamaalla tai puutarhassa taikka koiran pitämiseen varatulla aidatulla alueella olevaa koira;
- 2) viittä kuukautta nuorempaa koira;
- 3) paimentamis-, opas- tai vartiointitehtävässä taikka muussa sen laatuissa palvelutehtävässä olevaa koira;
- 4) poliisin, tullilaitoksen, puolustusvoimien tai rajavartiolaitoksen tehtävässä olevaa koira; eikä
- 5) koira, jota koulutetaan 3 tai 4 kohdassa tarkoitettuun tehtävään.

Edellä 1 momentissa tarkoitettu velvollisuudesta saadaan poiketa, kun muuta kuin ajavaa koira käytetään metsästyksessä. Kiellosta saadaan poiketa myös,

kun kanakoiraa tai muuta lintukoiraa koulutetaan rauhoitettuja riistaeläimiä niiden lisääntymisaikana häiritsemättä.

53 §

Koiran pitäminen toisen alueella

Ilman maanomistajan tai metsästysoikeuden haltijan lupaa koiraa ei saa pitää irti toisen alueella.

Järjestyslaki 27.6.2003/612

4 luku

Eläimet

14 §

Koirakuri

Yleisen järjestyksen ja turvallisuuden säilymiseksi koiran omistajan tai haltijan on:

1) pidettävä koira taajamassa kytkettynä;

2) pidettävä huolta siitä, ettei koira pääse kytkemättömänä kuntopolulle tai muulle sen kaltaiselle juoksuradalle eikä lainkaan yleiselle uimarannalle, lasten leikkipaikaksi varatulle alueelle, toriaikana torille taikka yleiseen käyttöön kunnostetulle ladulle tai urheilukentälle, jollei se ole erikseen sallittua; (19.12.2003/1195)

3) pidettävä huolta siitä, että koiran uloste ei jää ympäristöön hoidetulla alueella taajamassa.

Mitä 1 momentin 1 ja 2 kohdassa säädetään, ei koske virantoimituksessa käytettävää valtion omistamaa koiraa, vartiointitehtävässä olevaa vartijan koiraa, palvelutehtävässä olevaa koulutettua pelastuskoiraa, liikuntavammaisen avustajakoira eikä näkövammaisen opaskoira.

Mitä 1 momentin 1 kohdassa säädetään, ei koske suljettua pihaa, koirien harjoituspaikkaa eikä erityisesti osoitettua aidattua jaloittelualuetta. Koiran tulee kuitenkin näissäkin paikoissa olla omistajansa tai haltijansa valvonnassa.

Mitä 1 momentin 2 kohdassa säädetään, koskee myös kissaa. Mitä 1 momentin 1 ja 2 kohdassa säädetään, koskee myös hevosta sekä soveltuvin osin muuta koti- tai lemmikkieläintä.

Jätelaki 3.12.1993/1072

4 luku

Roskaantuminen (4.2.2000/91)

19 §

Roskaamiskielto

Ympäristöön ei saa jättää roskaa, likaa eikä käytöstä poistettua konetta, laitetta, ajoneuvoa, alusta tai muuta esinettä siten, että siitä voi aiheutua vaaraa tai haittaa terveydelle, epäsiisteyttä, maiseman rumentumista, viihtyisyyden vähentymistä tai niihin rinnastettavaa muuta vaaraa tai haittaa (roskaamiskielto).

Eläinlääkintähuoltolaki 16.10.2009/765

1 luku

Yleiset säännökset

1 §

Tavoite

Tämän lain tarkoituksena on varmistaa kuntien järjestämien eläinlääkäripalveluiden saatavuus ja laatu sekä muiden eläinlääkäripalveluiden valvonta. Lisäksi lain tarkoituksena on varmistaa elintarvikkeiden turvallisuuden sekä eläinten terveyden ja hyvinvoinnin valvonta.

Terveydensuojelulaki 19.8.1994/763

6 luku

Jätteet ja jätevedet

24 §

Kuolleet eläimet

Kunnan on osoitettava kuolleiden eläinten hautaamiseen ja hävittämiseen sellainen paikka tai tapa, ettei siitä aiheudu terveyshaittaa. hautaamisessa ja hävittämisessä on eläintautien vastustamiseksi noudatettava, mitä eläintautilaissa (55/80) säädetään.

Laki koiraverosta 29.6.1979/590

1 luku

Verovelvollisuus ja veron määrä

1 §

Koirasta on sen mukaan kuin tässä laissa säädetään suoritettava vuosittain koiraveroa sille kunnalle, jonka alueella koira edellisen kalenterivuoden (verovuoden) päättyessä on pysyvästi pidetty.

Kunnanvaltuusto voi päättää, että kunnassa ei ole suoritettava koiraveroa.

Kunnanvaltuusto voi tällöin myös päättää, että koiranomistaja ei ole velvollinen tekemään lain 5 ja 6 §:ssä tarkoitettuja ilmoituksia ja ettei koirasta ole kirjoitettava 7 §:ssä tarkoitettua valvontalippua. (22.2.1991/357)

3 § (26.10.2001/913)

Koiravero on enintään 50 euroa, sen mukaan kuin kunnanvaltuusto päättää.

Muita koiria koskevia lakikohtia voi hakea ajantasaisen lainsäädännön internet-sivuilta <http://www.finlex.fi/fi/laki/ajantasa/> hakusanalla koira.

LIITE 2. KOIRA KUNTALAISENA –OPPAAN MALLIESIMERKKI KOIRA-AITAUKSEN SÄÄNNÖISTÄ

- Pidä koirasi vapaana, sillä tämä on ainoa paikka jossa koirallasi on oikeus temmeltää vapaana.
- Älä tuo koirapuistoon rokottamatonta koira, kiimaista narttua tai sairasta koira (ripuli, kennelyskä tms. tarttuat taudit vaativat kahden viikon varoajan).
- Älä heittele keppejä, kiviä tai lumipalloja, äläkä tuo puistoon omia leluja – näin aiheutat vain tappeluita koirien välille!
- Sinä vastaat vaatteistasi, koirapuistossa voivat tervehdykset ja leikit liata myös sinun vaatteesi.
- Jokainen vastaa omasta koirastaan ja sen tekemisistä; koiran aiheuttamat aineelliset vahingot ja puremiset ovat aina omistajan vastuulla!
- Muistathan, että aina ensin tervehtivät omistajat ja vasta sitten koirat. Selvitä siis etukäteen, että koirasi soveltuu puistossa jo olevaan laumaan. Koirapuistolaumaan kuuluvat vain sosiaaliset ja leikkisät koirat.
- Lain mukaan oikeus vapaana ulkoilemiseen on myös epäsosiaalisemmilla koirilla, jotka voivat ulkoilla puistossa silloin, kun siellä ei ole muita. Toisille koirille vihainen koira kuitenkin aina väistää muiden tieltä. Sosiaalisen koiran omistajakin voi olla joustava ja antaa hieman vapaana kirjaamisaikaa vähemmän sosiaalisille koirille.
- Älä anna koirasi ryntäillä aita tai porttia vasten ja huolehdi, että muiden puistoon tuleminen onnistuu ilman, että koirasi on liian tungetteleva.
- Pensaiden, puiden ja puiston varusteiden vaurioittaminen on luonnollisesti kielletty. Jos koirasi kaivaa kuopan, niin sinä peität sen. Puiston on tarkoitus jäljiltäsi jäädä vähintään yhtä hyvään kuntoon kuin se oli sinne tullessasi.
- Jokaisen puiston käyttäjän velvollisuus on kerätä koiransa jätökset roskastiaan! Jos puiston lähistöllä on asutusta, huolehdi ettei koirasi haukunnallaan häiritse ihmisten yörauhaa (kello 22-07).



OULU | *Yhdyskunta- ja
ympäristöpalvelut*

Solistinkatu 2
PL 32, 90015 Oulun kaupunki
www.ouka.fi

Oulu Capital
of Northern
Scandinavia 

KYSELYN SAATETEKSTI:**Oulun koirapalveluja kehitetään – kysely avoinna kuntalaisille**

Oulun koirapalvelujen kehittämissuunnitelma päivitetään nykyisen Oulun alueen kattavaksi. Päivitystä varten halutaan asukkaiden mielipiteitä kyselyllä, jonka tavoitteena on selvittää koirapalveluiden toimivuutta ja kartoittaa uusien palvelumuotojen ja -paikkojen tarvetta. Kehittämissuunnitelma laaditaan Oulun ammattikorkeakoulun maisemasuunnittelun koulutusohjelman opinnäytetyönä. Opinnäytetyön tekee Taija Lappalainen.

Oulun kaupungin tarjoamia koirapalveluja ovat tällä hetkellä koira-aitaukset ja eläinlääkäripäivystys. Lisäksi Oulun kaupungin liikuntapalvelut ylläpitää koiralattia Auranmajalla. Erillisiä koirien jätösastioita ei enää ole Oulun kaupungin alueella ja jätökset saa laittaa kaikkiin yleisillä alueilla (kadut ja puistot) oleviin roska-astioihin.

Kysely on avoinna 24.1. -14.2.2014. Kyselyyn vastaajat voivat halutessaan osallistua arvontaan. Toivomme tavoittavamme mahdollisimman monta vastaajaa, niin koiranomistajia kuin muitakin oululaisia.

Vastaa kyselyyn: *Koirapalvelut* (linkki ZEF-kyselylomakkeeseen)

Koirapalvelukyselyyn voi vastata myös Oulun kaupungin nettisivuilta – Ympäristö ja luonto - *Eläimet* ja *koira-aitaukset*. (linkit ko. sivuille)

Lisätietoja:

Yhdyskunta- ja ympäristöpalvelut, maisema-arkkitehti Mirjam Larinkari, p. 044 703 2117
mirjam.larinkari@ouka.fi

KYSELYLOMAKE:

Taustakysymykset

1. Ikä (valitse vaihtoehto)
 - a. 0-17

- b. 18-29
- c. 30-49
- d. 50-64
- e. yli 65

2. Sukupuoli (valitse vaihtoehto)

- a. Nainen
- b. Mies

3. Asuinpaikka (valitse vaihtoehto), linkki karttaan *Oulun suuralue- ja kaupunginosajako*

- a. Keskustan suuralue
- b. Höyhtyän suuralue
- c. Oulunsuun suuralue
- d. Kaukovainion suuralue
- e. Nuottasaaren suuralue
- f. Kaakkurin suuralue
- g. Maikkulan suuralue
- h. Tuiran suuralue
- i. Puolivälinkankaan suuralue
- j. Koskelan suuralue
- k. Pateniemen suuralue
- l. Kajjonharjun suuralue
- m. Myllyojan suuralue
- n. Sanginsuun suuralue
- o. Korvensuoran suuralue
- p. Ylikiimingin suuralue
- q. Hiukkavaaran suuralue
- r. Haukiputaan suuralue
- s. Kellon suuralue
- t. Kiimingin suuralue
- u. Jäälin suuralue
- v. Oulunsalon suuralue
- w. Yli-lin suuralue
- x. En osaa sanoa

y. Asun Oulun kaupungin ulkopuolella

4. Asumismuoto (valitse vaihtoehto)

- a. Kerrostalo
- b. Rivitalo tai luhtitalo
- c. Omakoti- tai paritalo
- d. Muu

5. Koirien määrä (valitse vaihtoehto)

- a. 0
- b. 1
- c. 2
- d. 3
- e. 4 tai enemmän

Yleisesti koirapalveluja koskevat kysymykset

6. Mitä Oulun kaupungin palveluja olet käyttänyt? (monivalinta, rajaton)

- a. Koira-aitaus
- b. Koiralatu
- c. Koirakoulutus-, kilpailu- ja muut harrastusalueet
- d. Eläinlääkäripäivystys
- e. Roska-astiat

7. Mitä Oulun kaupungin palveluja käyttäisit, jos se olisi mahdollista alueellasi? (monivalinta, rajaton)

- a. Koira-aitaus
- b. Koiralatu
- c. Koirakoulutus-, kilpailu- ja muut harrastusalueet
- d. Eläinlääkäripäivystys
- e. Koirametsä (laaja rajaamaton alue, jossa koira saa ulkoiluttaa kytkemättömänä)
- f. Roska-astiat
- g. Koirauimaranta
- h. Muu, mikä? (vapaakenttä)

Koira-aitauksia koskevat kysymykset

8. Kuinka usein käytät koira-aitausta? (valitse vaihtoehto)
- a. En koskaan
 - b. Joskus
 - c. Viikoittain
 - d. Useita kertoja viikossa
 - e. Päivittäin
9. Mitä koira-aitausta käytät yleensä? (valitse vaihtoehto)
- a. Herukka; Heikkeliinipuisto
 - b. Intiö; Intiönpuisto
 - c. Kaakkuri; Salotorpanpuisto
 - d. Keskusta; Hollihaka
 - e. Keskusta; Hupisaaret
 - f. Kuivasjärvi; Viklapuisto
 - g. Kynsilehto; Sienipuisto
 - h. Linnanmaa; Husaaripuisto
 - i. Mäntylä; Mäntylänpuisto
 - j. Nokela; Kiskopuisto
 - k. Puolivälinkangas; Muurahaispuisto
 - l. Rajakylä; Niittyvillanpuisto
 - m. Toppila; Toppilan rantapuisto
 - n. Tuira; Harripuisto
 - o. Oulunsalo
10. Etäisyys asunnoltasi lähimpään koira-aitaukseen? (valitse vaihtoehto)
- a. Alle 0,5 km
 - b. 0,5 km – 2 km
 - c. Yli 2 km

11. Uudelle koira-aitaukselle on tarvetta suuralueellani (asteikko 1-5, 1 = täysin eri mieltä, 5 = täysin samaa mieltä)
12. Mihin kaupunginosaan sijoittaisit koira-aitauksen suuralueellasi?
(vapaakenttä)
13. Koira-aitaus vaikuttaa positiivisesti asumisviihtyvyyteen (asteikko 1-5, 1 = täysin eri mieltä, 5 = täysin samaa mieltä)
14. Minua lähin koira-aitaus on toimiva (asteikko 1-5, 1 = täysin eri mieltä, 5 = täysin samaa mieltä)
15. Mielestäni paras pohjamateriaali koira-aitaukseen (valitse vaihtoehto)
- a. Puuhake
 - b. Metsänpohja
 - c. Nurmi
 - d. Sora
 - e. Hiekka
 - f. Useita eri materiaaleja
 - g. Muu, mikä?
16. Oletko tutustunut Oulun kaupungin koira-aitausten sääntöihin? (Löytyy aitausten ilmoitustaululta ja kaupungin internetsivuilta)
- a. Kyllä
 - b. Ei
17. Säännöt ovat toimivat (asteikko 1-5, 1 = täysin eri mieltä, 5 = täysin samaa mieltä) + (Vapaakenttä kommenteille)

Muita koirapalveluita koskevat kysymykset

18. Oulussa on tarvetta viralliselle koirauimarannalle, joka olisi rannan puolelta aidattu kuten koira-aitaus (asteikko 1-5, 1 = täysin eri mieltä, 5 = täysin samaa mieltä)

19. Oletko käyttänyt Auran majan koiralattia? (valitse vaihtoehto)

- a. en ole käyttänyt
- b. kerran
- c. joskus
- d. viikoittain

20. Kaupungin alueella on lisää tarvetta koiraladuille (asteikko 1-5, 1 = täysin eri mieltä, 5 = täysin samaa mieltä)

Koirapalveluista tiedottamista koskevat kysymykset

21. Olen saanut tarpeeksi tietoa Oulun kaupungin tarjoamista koirapalveluista (asteikko 1-5, 1 = täysin eri mieltä, 5 = täysin samaa mieltä)

22. Millaista tietoa kaipaisit Oulun kaupungin nettisivuille koirapalveluista? (vapaakenttä)

Muut toiveet ja ideat





23. Vapaa palaute koirapalveluihin liittyen. Miten palveluja voisi kehittää? Mitä palveluja kaipaisit? (vapaakenttä)

Palaute kyselystä

1. Kyselyyn vastaaminen oli mielenkiintoista (asteikko 1-5, 1 = täysin eri mieltä, 5 = täysin samaa mieltä)

2. Terveiseni kyselyn tekijöille? (vapaakenttä)

Kysely koirapalveluista kaupungissanne

 POISTA
  VASTAA
  VASTAA KAIKILLE
  LÄHETÄ EDELLEEN
 



Taija Lappalainen

ma 14.4.2014 12:06

Sent Items

Merkitse lukemattomaksi

- Lähetit tämän viestin edelleen 14.4.2014 12:19.



Taulukko_1_Kaupunkien...

12 Kt

1 liite (12 Kt)

Suomen kymmenen suurinta kuntaa 2014					Koirapalvelut								
Kaupunki	Asuntokunnat 2012	Kunnan tulovero % 2013	Koiraver o 2013	Koirien määrä*	Koira-aitaukset					Koirapolut- ja ladut	Koirienkoulutuskeskittät	Koirien uimapaikat	Roska-astiat
					Koira-aitauksien määrä	Koiria per aitaus	Koira-aitausten koko m2	Aitausten käyttösäde km	Koira-aitausäännöt				
Helsinki	311 243	18,5	50 €	62 249	87	716		3	x	Koira-metsä		4	
Espoo	112 203	18	0 €	22 441	23	976	1000 - 5400 keskim.		x		x	2	
Tampere	114 690	19,75	34 €	22 938	12	1912	2700 - 500 - 11800		x	x x	12	x	
Vantaa	94 090	19	0 €	18 818	23	818			x		5	x	
Oulu	89 785	20	0 €	17 957	15	1197	760 - 10900	2	x	x	x		n. 1400 (Kanta-Oulu)
Turku	97 346	19,50	0 €	19 469	13	1498	mm. 2000 - 3000		x			x	
Jyväskylä	66 029	20,00	0 €	13 206	2	6603	4200 - 5930	4	x	x x	x	x	
Kuopio	52 426	20,50	0 €	10 485	7	1498			x				1200
Lahti	53 880	20,25	0 €	10 776	7	1539			x	x		5	
Kouvola	43 726	20	0 €	8 745	4	2186			x	4 polkua			

*Koirien määrät perustuvat Kennelliiton arvioon, jonka mukaan noin joka viidennellä asutokunnalla on koira.

Hei,

Teen Oulun kaupungille opinnäytetyönä koirapalvelujen kehittämissuunnitelman päivytystä ja tarkistaisin joitain tietoja.

Liitteenä on taulukko, jonka tiedot kaupunkinne kohdalta pyytäisin tarkistamaan ja täydentämään.

Lisäksi kysyisin millaisia aitauksia ja muita palveluita (kakkapussiaautomaatteja, koiravessa ym.) teidän kaupungissanne on ollut koirille ja koiranomistajille ja millaisia kokemuksia niistä on?

Jos kysely ei osunut heti oikeaan osoitteeseen, niin lähetättekö ystävällisesti kyselyn eteen päin henkilöille, jotka osaavat vastata koirapalveluista ja/tai roska-astioista. Toivoisin vastauksia mahdollisimman pian ja viimeistään huhtikuun loppuun (ke 30.4.2014) mennessä.

Terveisin,

Taija Lappalainen
Hortonomiopiskelija
Oulun ammattikorkeakoulu